VAPAUS

Ilmestyy tiistaina, torstaina ja lauantaina — Perustettu vuonna 1917 — Canadan suomalaisten itsenäinen työväenlehti

No. 111 — Vol. XLII vuosikerta — SUDBURY, ONTARIO — Torstaina, syysk. 22 p. — Thursday, Sept. 22, 1960

Voiman tasapaino muuttumassa YKssa

* * *

YKhon hyväksyttiin 14 uutta maata mikä nosti Afro-Aasian edustuksen 41:een 97:stä YKn jäsenmaasta; päätöslauselmien hyväksymiseen tarvitaan 2/3 äänten enemmistö

United Nations. — Yhdistyneiden Kansakuntien Yleiskokouksen tiistaina alkaneessa istunnossa hyväksyttiin 14 uutta maata YKn jäsenyyteen aikaansaaden tilanteen, jossa afrikkalaisilla ja aasialaisilla mailla on huomattava äänimääränsä suuruuteen perustuva vaikutus, jollaista ei olla vielä aikaisemmin nähty 15 vuoden ikäisessä Yhdistyneissä Kansakunnissa.

Näiden uusien afrikkalaisten maiden hyväksyminen jäsenyyteen tapahtui sen jälkeen kun YKn Yleiskokouksessa valittiin Irlantin tasavallan pysyväinen edustaja Frederick Boland 15. istunnon puheenjohtajaksi.

Neuvostoliiton pääministeri Nikita Hrushtshev aikaansai hilpeyttä Yleiskokouksen jäsenten keskuudessa noustessaan pudottamaan äänestyslippunsa vaaliuurnaan ja kääntyessään muita edustajia kohden osoittaessaan peukalollaan alaspäin ilmeisenä merkkinä hyväksymättömyydestään irlantilaisen edustajan puheenjohtajaksi valitsemisesta. Neuvostoliittolaisella taholla kannatettiin Tshekkoslovakian Jiri Nosekin valitsemista tehtävään. Äänestyksessä Boland sai 46 ääntä Nosek 25 ja Islantin Thor Thors 9.

Yleiskokouksen puheenjohtajaksi ei olla vielä koskaan valittu sosialististen maiden edustajaa, sillä länsimaiden äänteenenemmistö on ollut kyllin suuri sellaisen valinnan estämiseksi. Nyt kuitenkin tämän istunnon puheenjohtajan valinnan jälkeen hyväksytyt uudet jäsenmaat voivat hyvin mahdollisesti muuttaa tilanteen toisenlaiseksi.

Sanomalehtimiehet täällä sanovat, että tämä tiistaina toimitettu äänestys Yleiskokouksen puheenjohtajapaikasta voi hyvinkin olla viimeinen länsimaiden ylivoiman alaisena YKssa toimitettavista äänestyksistä. Koska Yleiskokouksessa oli ennen afrikkalaisten maiden jäsenyyteen hyväksymistä vain 9 sosialististen maiden edustajaa ja Neuvostoliiton kannattamalle ehdokkaalle annettiin 25 ääntä, on selvääkin, että 16 ulkopuolella sosialististen maiden blokin olevaa maata oli äänestävä Neuvostoliiton kannattaman käsityksen mukaisesti. Näiden lisäksi hyväksyttiin YKn jäsenyyteen 13 hiljattain itsenäistynyttä afrikkalaista maata ja Kypros, joiden voidaan odottaa kannattavan myös siirtomaavaltaisuutta vastustavaa neuvostoliittolaista kantaa.

Kolmetoista tiistaina YKn jäsenyyteen hyväksytyistä maista sijaitsee Afrikassa nostattaen Afro-Aasian maiden jäsenluvun 41:een. Yleiskokous jätti vielä tällä kertaa päättämättä josko olisi hyväksyttävä Malin liitto, joka hajaantui äskettäin, ja Länsi-Afrikan Sudan YKn jäsenyyteen.

Jos Malin tilanne selviää YKn jäsenmaita tyydyttävästi ja Malin liiton muodostaneet Senegal ja Sudanin tasavalta esittävät jäsenyysanomuksensa erikseen, Afro-Aasian maiden jäsenluku YKssa voisi nousta 43:een.

Neljäntenätoista tiistaina YKn jäsenyyteen hyväksyttynä maana oli Kypros, jonka jäsenyyttä ehdotettiin Ceylonin ja Britannian taholta.

Nyt jäsenyyteen hyväksytyt afrikkalaiset maat ovat Kameruun, Gabon, Nigeria, Malagasyn tasavalta, Togomaa, Dahomey, Ylä-Volta, Somalia, Keski-Afrikan tasavalta, Chad, Kongon tasavalta (pääkaupunki Brazzaville), Kongon tasavalta (pääkaupunki Leopoldville) ja Norsunluurannikko.

Yleiskokous hyväksyi Leopoldvillea pääkaupunkinaan pitävän Kongon tasavallan jäsenyyteensä, mutta ei kuitenkaan hyväksynyt sen maan edustajaa ottamaan paikkaansa Yleiskokouksessa kunnes nykyinen maassa vallitseva sekainen tilanne on selvitynyt. Toisin sanoen, YKn Yleiskokous ei voinut vielä määritellä kuka muodostaa maassa laillisen hallituksen.

Yleiskokouksen puheenjohtaja Bolandin kehoituksesta kysymys alistettiin väittelyittä Yleiskokouksen valtakirjavaltuuskunnalle.

Neljäntoista uuden maan hyväksyminen YKn jäsenyyteen nosti sen jäsenmäärän 97:ään. YK perustettiin San Franciscossa toisen maailmansodan päätyttyä 50 maan yhtyessä silloin sen jäsenyyteen.

Vielä ulkopuolella YKn jäsenyyden ovat sellaiset maat kuin Sveitsi, joka ei halua YKn jäsenyyttä, molemmat Saksat, molemmat Koreat, molemmat Vietnamit ja Kiinan kansantasavalta. Näiden lisäksi on joitakin afrikkalaisia piakkoin itsenäistyviä sekä siirtomaita, joiden voidaan odottaa anovan YKn jäsenyyttä.

YKn Yleiskokouksen perustuslain mukaan ei voida tehdä mitään päätöstä ilman kahden kolmannesosan äänten enemmistöä. Äänestyksissä pidättäytyneitä ei lasketa vastustaviksi ääniksi. Tämä merkitsee sitä että 33 vastustavaa ääntä voi estää minkä tahansa päätöksen teon.

Aikaisemmin Yleiskokouksen päätökset ovat olleet riippuvaisia Yhdysvaltain kannanotosta sillä edellytyksellä, että Britannian kansojenyhteisön, Länsi-Euroopan ja Keski- sekä Etelä-Amerikan maat ovat kannattaneet Yhdysvaltain kannanottoa. Neuvostoliittolaisen mielen valitseminen on ollut riippuvainen aikaisemmin siitä kannatuksesta, mitä se on saanut "puolueettomilta" mailta.

Atomikonferenssi yksimielinen presidentista

Wien. — Kansainvälisen Atomi energiajärjestön vuotuisessa konferenssissa täällä tiistaina päästiin yksimielisyyteen konferenssin työjärjestyksestä. Tämä oli ensimmäinen kerta kun tämä tapahtui tämän 70 maata edustavan järjestön kokouksessa sen perustamisesta lähtien.

Kaikki edustajat kannattivat yksimielisesti Bulgarian edustajan, prof. Gueorgui Nadjokovin, valitsemista presidentiksi. Yhdistyneen kuningaskunnan, Canadan, Italian, Intian, Japanin, Meksikon, Marokon ja Indonesian edustajistojen johtajat valittiin varapresidenteiksi. Yhdysvaltain, Neuvostoliiton, Ranskan ja Iranin edustajistojen johtajat valitt.in yleiseen neuvostoon.

Presidentti, varapresidentit ja yleisen komitean jäsenet muodostavat järjestön hallinnon.

Somalialle diplomaattiset yhteydet Neuvostoliittoon

Mogadishu, Somalia. — Täällä ilmoitettiin tällä viikolla, että Somalian ministerineuvosto on päättänyt solmita dilpomaattiset yhteydet Neuvostoliittoon ja muihin sosialistisiin maihin.

40 kuoli Italian tuhoisissa tulvissa

Rooma. — Pohjois-Italiassa tämän viikon alussa riehunut myrsky aiheutti v.hintäin 40 henkilön kuoleman ennenkuin se siirtyi etelä-Italiaan uhaten aiheuttaa vieläkin lisää ihmishenkien menetyksiä. Myrskyn yhteydessä vallinnut rankkasade aiheutti useilla alueilla tulvia, jotka pyyhkäisivät sijoiltaan siltoja ja peittivät tuhansia eekkereitä farmimaita. Yhteyslinjat katkesivat samalla useilla paikkakunnilla ja sadat ihmiset joutuivat kodittomiksi.

Pohjoisessa evakuoitiin Giancon vuoristokylästä 1,500 ihmistä kun pelättiin maanvierymiä.

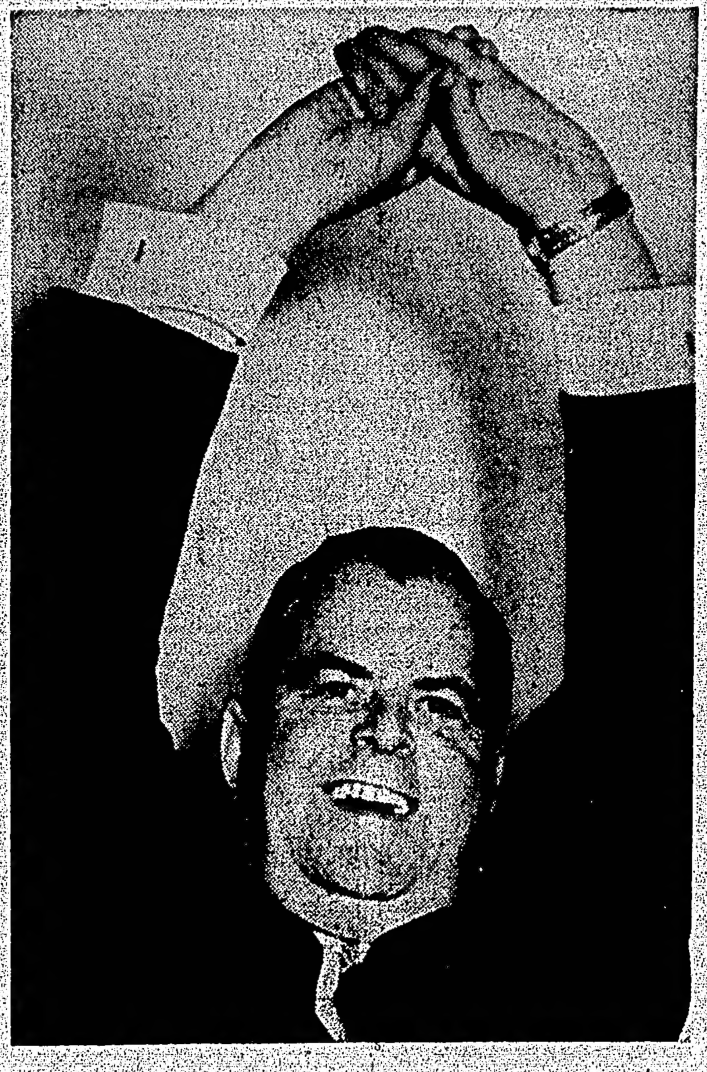

British Columbian pääministeri W. A. C. Bennett riemuitsee voitostaan viime viikolla pidetyissä maakunnan vaaleissa. Vaalitulokset kuitenkin osoittavat, että hänen johtamansa Social Credit-puolue on menettänyt huomattavassa määrässä kannatustaan, sillä tällä kertaa valittiin vain 32 Social Creditin ehdokasta aikaisemman 38 asemesta. CCF:n edustajia valittiin 15 ja liberaalien 4.

Rauhan vastustajat mellakoivat YKn ja NLn talojen edustalla

New York. — Kaupungin poliisivirkailijat joutuivat tiistai-iltana määräämään lisää poliiseja palvelukseen Yhdistyneiden Kansakuntien talon edustalle ollakseen varmoja siitä, että paho:n kiihoittuneet mielenosoittajat eivät aikaansaisi pahempia seurauksia.

Neuvostoliittolaisvastaisten ainesten kiihoittamat mielenosoittajat mellakoivat lähes kolme tuntia ennenkuin poliisit saivat järjestyksen palautetuksi. Mellakoinnin yhteydessä heitettiin kananmunia, heilutettiin tunnustauluja ja poliisien patukoita eräinä.sissä yhteenotoissa poliisien ja mielenosoittajien välillä. Kaikesta tästä huolimatta ilmoitetaan sanomalehtimiesten toimesta, että vain kolme mielenosoittajaa loukkaantui ja neljä pidätettiin.

Eräässäkin mielenosoituksessa Neuvostoliiton lähetystön edustalla Park Avenuella heitettiin ilotulitusraketteja ratsupoliisien hevosten alle. Poliisit vastasivat heiluttamalla patukoitaan.

Eräs talonomistajakin samalla kadulla yr.tti antaa oman panoksensa heittämällä kylmää vettä toisen kerroksen ikkunasta mielenosoittajien niskaan. Mielenosoittajat olivat pääasiallisesti ukrainalaisia.

YKn talon edustalla tapahtui kolmekin yhteenottoa poliisien ja fasistimielisten ukrainalaisten välillä. Ukrainalaiset kantoivat keppeihin kiinnitettyjä tauluja, joka sellaisenaan on lakivastaista, sillä sellaisia keppejä pidetään lain mukaan aseina. Kun mielenosoittajia vaadittiin luopumaan näistä aseistaan, yhteenotot poliisien kanssa alkoivat.

Canadalaiset: NL edistynyt sähköntuotannossa

Toronto. — Äskettäin Neuvostoliitossa vierailleet Canadan sähkövoimateollisuuden edustajat ilmaisivat tällä viikolla täällä julkiseksi antamassaan raportissa matkansa vaiheista, että Neuvostoliitossa on saavutettu suuria saavutuksia sähkövoiman kuljettamisessa pitkiä matkoja.

Neuvostoliittolaiset olivat canadalaisten mielestä saavuttaneet erinomaisia saavutuksia vesivoiman käytössä sähkövoiman kehittämiseksi, mutta eivät olleet heidän mielestään saavuttaneet mitään mainittavampia tavoitteita sähkövoiman kehittämiseksi lämpö- ja ydinvoimalla.

Tämä Ontarion Hydro-komission puheenjohtaja James S. Duncanin johtama 11-miehinen joukko vieraili kolmen viikon ajan Neuvostoliitossa viime toukokuussa käyden lukuisilla voimalaitoksilla ja tutkimusasemilla.

Vierailu järjestettiin Neuvostoliiton Canadan lähettilään välityksellä sillä edellytyksellä, että neuvostoliittolaisten sallitatisiin vuorostaan vierailla Canadassa tutkimassa täkäläisiä voimalaitoksia.

Neuvostoliitossa tuotetaan nykyään 50,140 miljoonaa wattia sähkövoimaa, eli kolme kertaa niin paljon kuin v. 1950 ja tuotannon kaksinkertaistumista on suunniteltu v. 1965 mennessä.

HRUSHTSHEV TAPASI KUUBAN CASTRON

New York. — Neuvostoliiton pääministeri Nikita Hrushtshev vieraili tiistai-iltana Kuuban pääministeri Fidel Castron luona tämän Harlemin kaupunginosalla sijaitsevalla hotellilla.

Hrushtshevin sanotaan pyytäneen tilaisuutta tavata Kuuban pääministeriä Theresa hotellissa, jonne Castro oli siirtynyt seurueeneen sen jälkeen kun Shelburne-hotellissa keskikaupungissa oli tullut erimielisyyttä. Shelburne-hotellin liikkeenhoitaja ilmoitti aikaisemmin, että hän ei halua Castroa asiakkaakseen.

Joidenkin arvioiden mukaan noin 5,000 ihmistä osoitti mielihyväänsä kun Castro ja Hrushtshev esiintyivät hotellin edustalla 7:llä kadulla.

"Olen kovasti tyytyväinen keskustelustani tri Castron kanssa", sanoi Hrushtshev palattuaan Neuvostoliiton YKn edustajiston päämajaan Park Avenuella.

Samanaikaisesti New Yorkiin saapui lukuisia muita YKn Yleiskokoukseen osallistuvia valtionjohtajia Yleiskokouksen alkaessa tiistaina.

Näiden joukossa oli myös Jugoslavian presidentti Tito, joka heilutti kättään ja hymyili häntä tervehtimään saapuneille ihmisille, jotka olivat vastassa kun presidentti nousi maihin Queen Elisabeth-laivalta.

"Olemme saapuneet Yhdysvaltoihin" sanoi Tito, "selostaaksemme mielipiteitämme maailman pääongelmista ja toivomme voivamme antaa parhaalla mahdollisella tavalla panoksemme maailman jännittyneisyyden vähentämiseksi."

VIIME TIEDOT

Ottawa. — Pääministeri Diefenbaker ilmoitti eilen, että hänellä on aikomus kutsua Ottawaan ennen parlamentin istuntojen alkamista useita maan teollisuuden, liikemiesten, työväestön, farmarien ja muiden kansanosien johtajia keskustelemaan työttömyysongelmasta.

United Nations. — Kirjeenvaihtajat täällä ovat sitä mieltä, että Yhdysvaltain presidentti Eisenhower ja Neuvostoliiton pääministeri Hrushtshev kohtaavat vielä tänään huolimatta siitä viileydestä, jota Yhdysvaltain presidentti on osoittanut pääministeriä kohtaan. Eisenhower puhuu YKssa tänään ja Hrushtshev huomenna.

Leopoldville. — Eversti Mobuto, joka on viime päivinä esiintynyt vaikuttavana tekijänä Kongossa, vaati eilen, että YKn olisi kotiutettava sen palveluksessa olevat guinealaiset ja ghanalaiset asejoukot, jotka ovat huomattavalta osaltaan asettuneet puolustamaan maan pääministeri Lumumbaa.

Teräsyhtiö haluaa rahtimaksujen vähentämistä

Ottawa. — Enimmäisvoittoja tavoitellessaan Dominion Steel and Coal-yhtiö on anonut Atlantin rannikolta keskiCanadaan lähetettävän teräksen rahtihinnan vähentämistä.

Yhtiö on esittänyt kuninkaalliselle rahtiliikennettä tutkivalle komissiolle, että sille annettaisiin samanlaiset rahtietuudet kuin on annettu hamiltonilaisille terästuotajayhtiöille, käyttäen Montrealia pistekohtana suhdelukujen laatimiseksi.

Yhtiön tarkoituksena on saada valtiorahasto maksamaan rautateille sen eron mikä koituisi teräksen rahtimaksujen vähentämisestä.

Jälleen uusi työttömyysennätys elokuussa

Liittovaltion tilastotoimiston laskelmien mukaan elokuussa oli 11,000 enemmän työttömiä kuin heinäkuussa ja 83,000 enemmän kuin v. 1959

Ottawa. — Liittovaltion tilastotoimiston laskelmien mukaan tämän vuoden elokuun puolivälissä oli maassa 322,000 työtöntä henkilöä etsimässä töitä. Luku on 11,000 suurempi kuin tilastotoimiston edellisellä kuukaudella työttömien luvuksi laskema määrä ja peräti 83,000 suurempi kuin se, jonka laskettiin olevan työttömänä vuosi aikaisemmin.

Täten lasketaan 4.9 prosenttia Canadan työvoimanmäärästä olleen työttömänä elokuun puolivälissä. Kokonaistyövoimamääräksi lasketaan nykyään 6,623,000 henkilöä.

Vaikka aikaisempina vuosina työttömyys on jossain määrin vähentynyt kesäkuukausina, nyt tänä vuonna on tapahtunut siten, että kahtena peräkkäisenä kesäkautena se on lisääntynyt — heinäkuunkin työttömyys lisääntyi jokseenkin sanalla määrällä edelliseen kuukauteen verrattuna, eli 11,000:lla.

Elokuun työttömyys oli suurin mitä sinä kuukautena ollaan koettu sitten toisen maailmansodan. Aikaisempi "ennätys" saavutettiin elokuussa v. 1958, jolloin oli työttömiä 281,000.

Liittovaltion tilastoimiston numerot osoittavat, että työttömyyden lisääntymiseen oli suurimpana vaikutteena teollisuusmaakunnassa Ontariossa vallitseva tilanne. Työttömien lisääntymisen ilmoitetaan johtuneen miltei kokonaisuudessaan siitä, että Ontariossa sijaitseva autoteollisuus on juuri tällä hetkellä tod'll sessa lamassa.

Samalla kertaa tilastotoimiston taholta ilmoitettiin, että maan työvoimamäärä on lisääntynyt 20,000:lla, mutta vain 10,000 näistä henkilöistä pääsi töihin.

Lisäksi voidaan mainita, että miltei kaikki näistä 83,000:sta lisätyöttömästä ovat miehiä. Viime kuussa töitä etsivistä ihmisistä 269,000 oli miehiä ja 53,000 naisia.

Tämä sellaisenaan merkitsee sitä, että tavanomaisesti halvemmin palkatut naiset ovat kyenneet pääsemään jossain määrin töihin, mut ta erikoisestikin raskaassa ja rakennusteollisuudessa on ollut miehille vähemmän töihin pääsyn mahdollisuuksia. Elokuussa oli miehiä vain 14,000 enemmän töissä kuin vuosi aikaisemmin jota vastoin naisia oli 101,000 enemmän.

NATO-joukot manöövereillä

Lontoo. — Länsi-Euroopan maissa ja Atlantin itäosassa liikkui suuret joukot aseväkeä tiistaina NATO-joukkojen aloittaessa manööverit, suurimmat mitä NATO-joukkojen toimesta on tähän mennessä pidetty.

Manöövereihin osallistuu 150 sotalaivaa, joiden joukossa kolme Canadasta. Samanaikaisesti 45,000 brittiläistä, tanskalaista ja länsisaksalaista sotilasta leikkii sotaa Tanskassa ja Länsi-Saksassa.

CNR vähentää makuu- ja ravintolavaunupalveluaan

Montreal. — CNR-rautatien taholta ilmoitettiin tällä viikolla, että ensi lauantaina se vähentää makuu- ja ravintolavaunupalveluaan joillakin osilla Montrealin ja Vancouverin välisellä radallaan. Näitä palveluja tullaan tarjoamaan vain yhdessä läpikulkevassa junassa kumpaankin suuntaan päivässä.

Makuuvaunupalvelu rajoitetaan vain joillekin alueille Continental-junassa ja ravintolavaunupalvelu lopetetaan kokonaisuudessaan. Viimeiset Continental-junat joissa tarjotaan näitä palveluita koko matkalla Montrealista aina Vancouveriin ja vastakkaiseen suuntaan asti, lähtevät perjantai-iltana.

Sen jälkeen näissä junissa tarjotaan makuupalvelu vain Montrealin ja North Bayn, Saskatoonin ja Edmontonin sekä Kelownan ja Vancouverin välillä.

Super-Continentaljunissa tarjotaan edelleenkin täysi makuu- ja ravintolapalvelu koko matkalla.

CNRn viranomaiset sanovat, että he ovat pakoitettuja vähentämään näitä palveluja siitä syystä, että matkustajaliikenne on vähentynyt, josta syystä ei ole taloudellista ylläpitää niitä.

Ennustavat CCF-puolueen kuolemaa

Latchford, Ont. — Kahden vanhemman porvaripuolueen edustajat ennustivat tiistaina tällä Pohjois-Ontarion alueella pitämissään puheissa CCF-puolueen kuolemaa ja vaativat muutoksia lapsirikollisuuden käsittelyssä yrittäessään saada valitsijain kannatusta puolueidensa ehdokkaille Temiskamingin vaalipiirissä syyskuun 29 päivänä pidettävissä lainlaatijakunnan täytevaaleissa.

Kenoran vaalipiiriä edustava liberaali Albert Wren sanoi täällä, että CCF tulee oleellisesti häviämään muutamien kuukausien kuluttua. Hän puhui liberaaliehdokas Harvey Plauntin valitsemisen puolesta.

Ojennuslaitosministeri George C. Wardrope puhui Cobaltissa vaatien inhimillisempää alaikäisten kohtelua silloin kun he joutuvat lain kanssa tekemisiin. Hän puhui näin kannattaessaan konservatiivien ehdokkaan, Phillip Hoffmanin valitsemista.

"CCF-puolue on enää vain varjoa ja siitä tulee haamu vain kuukausien kuluttua", ennusti Wren. "On vaikea mitata tässä vaiheessa kaikkea sitä vahinkoa, mikä on aiheutunut siitä että poliittinen puolue on yhtynyt unionistisen liikkeen kanssa."

Mr. Wardrope oli sitä mieltä, että jos lapsirikollisiin suhtauduttaisiin inhimillisemmin, niin sen johtaisi lapsirikollisuuden vähentymiseen Ontariossa.

Hän sanoi, että Ontarion 67 ojennuslaitoksen ylläpitäminen maksaa nykyään $20,000,000 vuosittain.

28 Toronton kaupungin bussia "hukassa"

Toronto. — Toronton transporttikomission jäsenet joutuivat ymmälle tiistaina kun heille ilmoitettiin, että Sherbourne-kadulla sijaitsevalla transporttikomission verstaalla oli "24—25" 36-matkustajan bussia, jotka ovat olleet siellä vuosikaupalla, mutta joista kukaan ei ollut tietoinen.

Komission entinen puheenjohtaja ja nykyinen jäsen Charles Walton heräti kysymyksen näistä busseista kun tuli esille ehdotus, että komissio ostaisi $500,000 arvosta uusia ja upeita ilmastointilaitteilla varustettuja busseja.

Mr. Walton sanoi: "Huomasin ne siellä joitakin päiviä sitten. Ne ovat vain olleet siellä eikä niihin ole vuosiin hankittu uusia lisenssejä. Pyyhin pölyä eräästäkin lisenssilaatasta ja näin vuosiluvun 1956."

Transporttikomission yleisliikkeenhoitaja William Inglis, joka nimitettiin virkaan viime vuonna komission johdon uudelleen järjestelyssä, sanoi: "En ole ollut tietoinen tästä."

Yorkin kunnan esimies Tonks pois viralta

Toronto. — York Townshipin kunnan esimies Christopher Tonks, joka pidätettiin virantoimituksestaan maanantaina annetulla oikeuden päätöksellä, ilmoitti tiistaina, että hän tulee hyvin mahdollisesti yrittämään esimiehen virkaan uudelleen pääsemistä kun pidetään uudet vaalit. Tonks pidätettiin virastaan siitä syystä, että hänen väitetään väärinkäytäneen asemaansa hankkiessaan kunnan omistamaa maata omaan käyttöönsä.

Kunnan veronmaksajien muodostaman yhdistyksen alullepanemassa syytöksessä vaadittiin, että Ontarion korkeimman oikeuden on julistettava mitättömäksi Tonksin tekemä maakauppa. Tonksin rakennuttama koti sijaitsee kysymyksessä olevalla maalla.

Virantoimituksesta pidätetty esimies ilmoitti sanomalehtimiehille, että hänellä on aikeet vedota korkeimman oikeuden päätöksestä. Vetoomus tulee esille otaksuttavasti syyskuun 29 pnä, eli kyllin ajoissa hänen päästä nimitetyksi esimiesehdokkaaksi marraskuun 21 pnä, olettaen, että hän on silloin lain edessä kelvollinen asettumaan ehdokkaaksi.

Eripuraisuutta Britannian kansojenyhteisössä

Lontoo. — Britannian kansojenyhteisön Talousneuvonantoneuvostolle sanottiin tiistaina täällä, että jos Britannian taholta tehdään minkäänlaisia yrityksiä Euroopan yhteismarkkinaliittoon (kuutosiin — Ranska, Länsi-Saksa, Italia, Tanska Belgia ja Hollanti) liittymiseksi se voisi johtaa Britannian kansojenyhteisön harjoamiseen poliittisena ryhmänä.

Varoituksen — eli uhkauksen — antaja oli Ceylonin finanssiministeri Felix Bandaranaike, joka päätti aivan viime hetkellä osallistua kokoukseen. Hän varoitti, että jos Britannian kansojenyhteisön maille ei anneta toisten saman kansojenyhteisön maiden taholta etuoikeuksia kaupankäynnissä, sellainen voisi pakoittaa Ceylonin kääntymään muualle. Hän mainitsi sellaisina mahdollisina kauppamaina Neuvostoliiton ja Kiinan, joihin Ceylon voisi myydä tuotteitaan.

Kauppaministeri Gordon Churchill edustaa Canadaa kokouksessa ja hänen ilmoitetaan olevan jokseenkin samanlaisella mielipiteellä varustettuna ja vastustavan Britannian lähentymistä kohti sisäkuutosta.

On vaikea nähdä miten Britannian ja yhteismarkkinaliiton toisiinsa lähentyminen voisi aikaansaada muuta kuin vahinkoa Canadalle, sanoi hän ja lisäsi, että sellaisessa tilanteessa Canada ei voisi hänen mielestään tehdä muuta kuin lähentyä yhä lähemmäksi Yhdysvaltoja kaupankäynnissään.

Tässä yhteydessä Canadan kauppaministeri ei nähnyt samaa mahdollisuutta kuin Ceylonin finanssiministeri, joka piti sellaisessa tapauksessa mahdollisena kaupankäynnin lisääntymistä sosialististen maiden kanssa.

Joidenkin kirjeenvaihtajien mielestä Britannian edessä näyttää nyt olevan ratkaistavana pulma siitä kuinka pitkälle se voisi lähentyä yhteismarkkinaliittoa loukkaamatta mahdollisuuttaan myydä tuotteitaan kansojenyhteisön maihin.

Kaikki muutkin Britannian kansojenyhteisön maiden edustajat täällä näissä neuvotteluissa ovat ilmaisseet olevansa epäileviä ja vastustavansa Britannian ilmoitettuja aikeita tehdä sovintoa yhteismarkkinaliiton kanssa vaikka virallisesti mielipiteet oli tiistai-iltaan mennessä ilmaistu vain Uuden Seelantin Canadan, Etelä-Afrikan ja Ceylonin taholta. Kaikki ovat kuitenkin ilmaisseet, että Britannian sinetinhaltija Edward Heathin vakuutuksiin sellaisen toimenpiteen aikaansaamasta vähäisestä vahingosta ei ole luottamista.

Uuden Seelantin finanssiministeri A. H. Nordmeyer käytti erittäin vakavaa kieltä osoittaessaan, että Britannian kannan esittäneen sinetinhaltija Heathin käsitys siitä jotta vielä ei ole tapahtunut mitään vaarallista, oli sellaisenaan vaarallinen. Heath sanoi, että asiassa ei olla tehty mitään sen valmiimpaa sen jälkeen kun Britannian pääministeri Macmillan vieraili Länsi-Saksan kansleri Adenauerin luona.

VAPAUS

(LIBERTY) — Independent Labor Organ of Finnish Canadians. Established Nov. 6, 1917. Authorized as second class mail by the Post Office Department, Ottawa. Published thrice weekly: Tuesdays, Thursdays and Saturdays by Vapaus Publishing Company Ltd., at 100-102 Elm St. W., Sudbury, Ont., Canada.

Telephones: Bus. Office OS. 4-4264; Editorial Office OS. 4-4265. Manager E. Suksi. Editor W. Eklund. Mailing address: Box 69, Sudbury, Ontario.

Advertising rates upon application. Translation free of charge.

TILAUSHINNAT:

Canadassa:	1 vk. 8.00	6 kk. 4.25	
		3 kk. 2.50	
Yhdysvalloissa:	1 vk. 9.00	6 kk. 4.80	
Suomessa:	1 vk. 9.50	6 kk. 5.25	

USA ei luota omaan asiaansa

Washingtonista tulleissa uutistiedoissa kerrotaan, että Yhdysvaltain ulkoministeriön (valtiodepartmentin) edustaja William S. B. Lacy on esittänyt hallituksensa "epävirallisen" — mitä tahansa sillä sitten tarkoitetaan — pyynnön, että Yhdysvaltain suuret TV-asemat pidättyisivät antamasta Neuvostoliiton pääministeri Nikita Hrushtsheville haastattelutilaisuuksia!

Pinnallisesti katsoen tämä toimenpide vaikuttaa uudelta Neuvostoliiton vastaiselta pikkumaisuudelta, mutta asiallisesti puhuen se kohdistuu ensitilassa kaikkia yhdysvaltalaisia vastaan. Epäillen oman asiansa kestämättömyyttä sellaisissa kysymyksissä kuin aseistariisumisasioissa, mihin pääministeri Hrushtshev näyttää kiinnittävän päähuomion, Yhdysvaltain ulkoministeriö kieltää nyt amerikkalaisilta mahdollisuuden kuulla, mitä pääministeri Hrushtshevilla on todella sanottavana ja ehdotettavana näistä asioista. Kieltäessään pääministeri Hrushtshevilta oikeuden esittää katsomuksiaan näistä päivän tärkeimmistä kysymyksistä kansallisen näköradion välityksellä, Yhdysvaltain hallitus paljastaa kerran uudelleen kuinka haurailla perusteilla sen ylistetty sanavapaus todella on. Meille tosin sanotaan, että mr. Lacyn esitys on "epävirallista" laatua, mutta se ei muuta asiaa miksikään. Kun ulkoministeriön puhemiehet esittävät tai ehdottavat jotakin, niin se on ulkoministeriön eli hallituksen esitys huolimatta lainkaan siitä, minkälaisiin verhoihin esitys puetaan.

Meillä ei ole tietoa siitä, onko samanlaisia esityksiä tehty myös Suuren Rahan sanomalehtien toimittajille ja kustantajille — mutta ilmeistä kuitenkin on, että niillä myös näyttää olevan yhteinen "linja". Suuren Rahan omistamien ja kontrolloimien lehtien ja uutistoimistojen toimittajat tietävät luonnollisesti, että esimerkiksi New Yorkin satamassa maanantaina järjestetty halpamainen mylvintä oli etukäteen huolella järjestetty mielenosoitus, mutta siitä huolimatta Suuren Rahan ikiomat sanomalehdet ja uutistoimistot yrittävät tehdä jonkinlaisen poliittisen numeron siitä, että tällainen surkea mylvintä saatiin järjestetyksi ulkomaan eräitä vaikutusvaltaisia valtiomiehiä vastaan. Sellainen "uutiskäsittely" ei luonnollisestikaan ole yhtään sen korkeammalla moraalitasolla kuin varsinainen mylvinnän järjestäminenkään. Selvää myös on, ettei siten loukata maailman yleisen mielipiteen silmissä vierailijoita, vaan Yhdysvaltain muutenkin romahdusmaisesti laskenutta mainetta. Kun tähän vielä lisätään USA:n ulkoministeriön "ohje" ettei pääministeri Hrushtshevin esityksille ja ehdotuksille saa antaa sen enempää palsta- ja muuta mainostilaa kuin on ehdottomasti pakko, niin onko sitten ihme vaikka maailman turuilla ruvettaisiin ihmettelemään Yhdysvaltain hallituksen aatteellista köyhyyttä ja sen paljon mainostetun sanavapauden suurta ontoutta.

Kaiken lisäksi tämä tapaus on uusi esimerkki siitä kuinka tärkeätä on ylläpitää, laajentaa ja voimistuttaa työväenlehtiä, niin Vapautta kuin muitakin työväenlehtiä, mitkä katsovat, että uutistietojakin on punnittava niiden arvon ja merkityksen perusteella.

"Canadan suomalaisten parlamentti"

Vajaan parin viikon kuluttua, lokak. 1 ja 2 pnä, kokoontuu "Canadan suomalaisten parlamentti", missä keskustellaan täkäläisten kansalaistemme kulttuuririennoista ja samalla niistä monitahoisista ongelmista, jotka ovat nyt kaikkien canadalaisten ratkaistavana.

Meidän mielessämme on luonnollisesti CSJ:n edustajakokous ja sen yhteydessä pidettävä Vapaus kustannusliikkeen vuosikokous. Kaikista "kuolemanennusteluista' 'huolimatta CSJ on täkäläisten maanmiestemme suurin kulttuurijärjestö Canadassa ;sillä on omat haalinsa ja muut toimipaikkansa maan länsirannikolta Etelä-Ontarioon saakka. Kerskumista ei ole se tosiasia jos tässä yhteydessä palautamme mieliimme, että CSJ:lla on enemmän ja parempia omia toimipaikkoja kuin täkäläisillä muilla seuroilla ja että esimerkiksi South Porcupinessa pidetyssä liitto- ja laulujuhlassa oli yhteiskuoroesityksissä noin neljä kertaa enemmän laulajia kuin kilpailijain samanaikaisesti järjestämien juhlien yhteisten kuorojen esityksissä jne. On paikallaan ja tarpeellistakin kiinnittää joskus huomiota näihin tosiasioihin siksi kun vissinlaisella ja kokonaan vettäpitämättömällä "rehentelyllä" on viimeaikoina yritetty harhauttaa niitä kansalaisiamme, joilla ei voi olla vielä perusteellisempaa tietoa maan asioista yleensä.

Kaikki tämä tarkoittaa, että nyt kokoontuva CSJ:n edustajakokous on tavallaan "Canadan suomalaisten parlamentti", sillä sinne — eikä minkään muun täkäläisen järjestömme kansalliseen kokoukseen — tulee sääntömääräisesti demokrattisella tavalla valitut edustajat eri puolilta maata missä kansalaisiamme asuu. Siellä vaihdetaan avoimesti mielipiteitä saaduista kokemuksista, tarkkaillaan tilannekuvaa ja mahdollisuuksia, sekä tehdään suunnitelmia vastaista toimintaa varten. Sanomattakin on siis selvää, että tämä "Canadan suomalaisten parlamentti" saa suurta huomiota järjestön jäsenten ja kannattajien ulkopuolellakin.

Meillä sudburylaisilla ja lähiseudun asukkailla on nyt kunnia olla "isäntinä ja emäntinä" tämän "parlamentin" istunnon aikana sillä mainitut kokoukset pidetään lokakuun 1 ja 2 päivänä täkäläisellä Finnish-haalilla. Kokouksen kaikki istunnot ovat avoinna — mitään asioita ei käsitellä lukittujen ovien takana ja kaikki työväen kulttuuritoiminnan ystävät ja kannattajat ovat lämpimästi tervetulleita "seuraajiksi". Tosiasiassa edustajakokouksissa on ollut tapana, että seuraajillekin annetaan oikeus puheenvuoron pitämiseen, vaikka ääni- ja päätösvalta on tietysti vain virallisilla edustajilla, sillä ainoastaan se takaa järjestödemokratian loukkaamattomuuden.

Vaikka työväen kulttuuritoiminnan yhteydessä on kuluneen toimintakauden aikana saavutettu huomattavia voittojakin, niin tämä ei suinkaan tarkoita sitä, että parantamisen varaa ei muka ole. Päinvastoin on odotettavissa, että niin CSJ:n edustajakokouksessa kuin Vapauden yhtiökokouksessakin kohdistetaan itsearvostelua "raskas tykistö" heikkouksiin, puutteellisuuksiin ja virheisiin. On periaatteellinen tapa näissä järjestöissä ja tosiasia onkin, että toimettomuuden, näennäisen tyytyväisyyden ja omahyväisyyden parasta lääkettä on ankara itsearvostelu.

Näin rivejä kirjoitettaessa käydään kautta maan laajaa keskustelua CSJ:n edustajakokouksen ja Vapauden yhtiökokouksen asioista, sekä valitaan edustajia lähetettäväksi tämän "parlamentin" istuntoon. Me olemme puolestamme vakuuttuneita siitä, että edustajat jotka tulevat täällä Sudburyssa saamaan [illegible] ja todella ystävällisen vastaanoton.

Ydinsota ilman naamiota

Aina silloin tällöin maailman lehdistössä on näkynyt tietoja niistä tuhoista, joita mahdollinen ydinsota toisi tullessaan. Arviot päätyvät aina poikkeuksetta kammottaviin lopputuloksiin, mutta silti on tähdennetty, että tietyt "turvallisuustoimenpiteet" voisivat kuitenkin jossakin määrin vähentää ainakin ihmishenkien menetyksiä. Tunnetun brittiläisen viikkolehden "New Statesmanin" tuoreimmassa numerossa tri M. C. Berenbaum, joka on suorittanut tutkimuksia siviilipuolustuksen mahdollisuuksista sodan aikana, esittää nyt kuitenk.n joukon vakuuttavia todisteita, että esim. Ison-Britannian kohdalla tuhot lopultakin muodostuisivat paljon pahemmiksi kuin virallisella taholla on tahdottu myöntää. Hän on vertaillut keskenään niitä virallisia tutk.muksia, joita asiasta on tehty USA:ssa ja kotimaansa puolustusministeriön julkaisuja, ja sovellettuaan Englannin tilanteeseen amerikkalaisten tekemiä johtopäätöksiä tri Berenbaum päätyy tulokseen, että brittejä suorastaan johdetaan harhaan.

Tri Berenbaum selostaa ensiksi brittiläisen everstin Ahernin arvioita siitä, mitä tapahtuisi jos 10 megatonnin (1 megatonni=miljoona tonnia rotyyliä) vetypommi pudotettaisiin miljoonan asukkaan kaupunkiin. Lähtökohtanaan Hiroshiman ja Nagasakin tuhot Ahern arvelee, että 110.000 ihmistä tuhoutuisi välittömästi, loppuosasta kolmannes haavoittuisi "lievästi" (jolla tässä tapauksessa tarkoitetaan kuitenkin, että mm. 20 % ihosta olisi palanut) ja selviytyisi ensiavulla, toinen kolmannes niin pahasti, että sen hoitaminen olisi sodan kaaoksessa mahdotonta ja hyödytöntä ja vasta kolmannen kolmanneksen osalta lääketieteellinen hoito tulisi kysymykseen.

VÄÄRENNETTY LASKELMA

Jotta tästä selviydyttäisiin — laskelmoi Aherne — olisi jokaisen lääkärin kyettävä 24 tunnin kuluessa käsittelemään noin 600 potilasta ja suorittamaan sadalle heistä leikkaus. Edellytyksenä on, että kukin tutkimus kestää vain kaksi minuuttia ja kuk.n leikkaus yhdeksän minuuttia. Aherne ei pidä tätä aivan mahdottomana, sillä "ensiluokkaisilla välineillä ja hoitajakunnalla on tällöin suuri merkitys". Aherne myöntää, että tämä vaihdille ei voida tehdä täsmällisiä diagnoseja, ja siitä vain joitakin leikkauksia voidaan selviytyä yhdeksässä minuutissa. Näin siis Aherne "virallisten arvioiden mukaan".

Mutta tri Berenbaum toteaa puolestaan, että jos 600 potilasta tutkitaan siten, että kutakin kohden käytetään 2 minuuttia, niin silloin päästään yhteensä 1,200 minuuttiin ja jos sataan leikkaukseen käytetään kuhunkin 9 minuuttia, niin se merkitsee 900 minuuttia eli yhteensä 2,100 minuuttia eli 35 tuntia! Kun tähän aritmeettiseen sekasotkuun kiinnitettiin huomiota Englannin lääkäriliiton julkaisussa, niin eversti Aherne myönsi puolestaan, että "todelliset" luvut olivat 1,6 minuuttia tutkimusta ja 3,5 minuuttia leikkausta kohden.

PELASTUSTYÖ MAHDOTONTA

Kysymyksen eräänä lähtökohtana on myös se seikka, että haavoittuneet saadaan pelastetuksi tuhon kärsineeltä alueelta. Siviilipuolustuksen eräässä virallisessa käsikirjassa todetaan kuitenkin että 10 megatonnin räjähdettyä miljoonakaupungissa ihmiset jäävät raunioihin noin 10 kilometrin ja haavoittuvat noin 16 kilometrin säteellä räjähdyskeskuksesta. Ja raunioiden aiheuttamasta sorasta johtuen liikkuminen kaduilla on oleva vaikeaa vielä 20 kilometrin päässä räjähdyskeskuksesta ja noin 7 kilometrin säteellä se on oleva mahdotonta, kunnes kadut on konevoimin puhdistettu. Miten siis yleensä olisi lainkaan mahdollista pelastaa haavoittuneet raunioista saamaan eversti Ahernen suosittelemaa pikahoitoa? Tri Berenbaum on sitä mieltä, että myös tällä kohdalla Ison-Britannian siviilipuolustus esittää julkisuudelle harhaanjohtavia ja aivan liian hyväuskoisia käsityksiä.

TULIMYRSKY

Brittiläiset käsikirjat puhuvat varsin epämääräisesti tulipalojen mahdollisuudesta ja pitävät 'ilmeisenä', että Hiroshiman kaltaiset tulipalot eivät ole Englannissa mahdollisia. Vastaava amerikkalainen arvio on kuitenkin sitä mieltä, että "tulipalot ovat uskottavasti kiertämätön seuraus megatonnin kokoisen pommin pudottamisesta suureen amerikkalaiseen kaupunkiin". Edelleen todetaan, että tulipalojen aiheuttamat tuulet saattaisivat levittää palon noin 40 kilometrin laajuiselle alueelle New Yorkissa. Tulipalot lisäisivät huomattavasti uhrien lukumäärää koska satojen neliökilometrien laajuinen alue muuttuisi palavaksi helvetiksi, jossa hyvinkin pommisuojiin siirtyneet ihmiset kuolisivat joko kuumuuteen tai tukehtumalla. Tältä alueelta olisi mahdotonta poistua ja tälle alueelle pelastusmiehistöjen olisi mahdotonta päästä.

SÄTEILYN TUHOT

Edellä on siis puhuttu toistaiseksi vain suoranaisen räjähdyksen ja tulipalojen aiheuttamista tuhoista. Entä sitten radioaktiivinen säteily?

Tri Berenbaum huomauttaa, että päätelmien teko on tällä kohdalla kaikkein vaikeinta. Yleisenä sääntönä voidaan kuitenkin pitää, että kun ihminen sairastuu mutta tuskin vielä kuolee jouduttuaan 300 röntgenin säteilyyn, niin 600 röntgenin säteily surmaa jo lähes kaiken elollisen. Nyt Englannin siviilipuolustuksen käsikirjassa selitetään, että 2-kerroksisen rakennuksen pohjakerroksessa säteily on 25—40 kertaa pienempää kuin ulkona. Täten siis pohjakerrokseen siirtynyt henkilö voisi selviytyä ulkona olevasta 3,000—9,000 röntgenin säteilystä, jollainen ainakin kahden päivän ajaksi leviää noin 2,500 neliökilometrin alueelle, jolle 20 megatonnin ydinpommi on pudotettu. Suoritetut kokeet eivät kuitenkaan todista, että brittien väittämät pitäisivät paikkansa toteaa tri Berenbaum.

Nevadan (USA) atomipommikokeissa on todettu, että pohjakerros antaa vain 1,5—1,7-kertaisen suojan säteilyä vastaan ja vahvistettu kellarikin vain 2—10 kertaisen suojan. 40-kertaisen suojan antoi vasta kellari, jonka ainoakaan seinä ei ole maan pinnan tasalla. Täten siis — huomauttaa Berenbaum — viralliset ohjekirjaset johtavat harhaan väittäessään, että ydinpommin vaikutusalueella ihmiset voisivat pysyä kellarissa ollen hengissä. Kahden päivän aikana on säteilyn voimakkuus tällöin 6,000 röntgeniä, eikä sitä vastaan auta siis vielä edes 10-kertainen suoja. Jos ydinpommi pudotettaisiin Lontoon länsiosaan niin länsituulen puhaltaessa pelkästään säteilystä saisi surmansa yli 3,5 milj. ihmistä, sanoo Berenbaum.

62 MEGAPOMMIA — EI ELÄMÄÄ

Berenbaum tuo myös esiin eräitä hätkähdyttäviä lukuja, jotka perustuvat amerikkalaisten virallisiin tutkimuksiin. Niissä todetaan, että jos USA joutuisi ydinhyökkäyksen kohteeksi, niin 2,000 megatonnin surmaisi pelkästään säteilyn ja jäteineiden tuloksena 55 % väestöstä, 5,000 megatonnia surmaisi 80 % ja 10,000 megatonnia 95 % ja 20,000 megatonnia jotakuinkin 100 %. Ja jos väestö olisi hyvin harjoitettu ja jos se olisi kuuden kuukauden ajan rakentanut suojahuoneita, niin tuhot olisivat 45, 70, 85 ja 95 prosenttia edellisistä ja 50,000 megatonnia surmaisi tässäkin tapauksessa kaikki — jopa vain s.lloinkin, että mainittu määrä pudotettaisiin vain sotilaallisiin kohteisiin. Berenbaum huomauttaa tässä yhteydessä, että siviiliväestön valmistautuminen ei paljonkaan vähennä uhrien määrää. Ja jos vastaavat luvut sisitetään Ison-Britannian kohdalla niin 20,000 megatonnia USA:ssa vastaisi 620 Isossa-Britanniassa, joten siis 62 kymmenen megatonnin pommia tuhoaisi elämän Britannian saarilla.

Viitaten viime huhtikuussa esiintyneisiin tietoihin Berenbaum toteaa, että USA:n ydinpommivarastot kohoavat nykyisin 28,000 megatonniin ja hän arvelee, että Neuvostoliitolla on suunnilleen sama. Siten 2 % jommasta kummasta varastosta tuhoaisi koko Ison-Britannian väestön ja vain 1 % tuhoaisi siitä 95 %.

Tri Berenbaum toteaa lopuksi, että mahdollisen sodan syttyessä NATO:n toiseksi tärkein kohde (Englanti) olisi suorastaan houkuttelevan helposti pyyhkäistävissä olemattomiin. Ja tästä huolimatta virallinen siviilipuolustus esittää täysin vanhentuneita teorioita, että ainakin puolet väestöstä selviytyisi hengissä atomisodasta. Miksi niin tehdään? Berenbaum sanoo näin:

"vastauksen täytyy olla se, että siviilipuolustuksen tärkeimpänä päämääränä on valitsijakunnan pelon rauhoittaminen ja tuen saaminen sotapolitiikalle — politiikalle, josta meidän on nyt maksettava rahallamme ja tulevaisuudessa ehkä elämällämme."

— O. L.

OPPOSITION SUURI VOITTO ITALIASSA

Rooma. — (KU) — Italian oppositiopuolueet ovat saavuttaneet suuren voiton. Kunnallisvaalit, jotka maan kristillis-demokraattinen hallitus oli lykännyt ensi kevääseen, pidetään nyt kuitenkin jo tänä syksynä, todennäköisesti marraskuun 6—13 pnä. Lisäksi vaalitapa on nyt suhteellinen, eikä siis enemmistöä suosiva, jolla kristillisdemokratit ja muut hallituspuolueet aikaisemmin saivat kunnanvaltuustossa huomattavasti enemmän paikkoja kuin heidän äänimääränsä itse asiassa olisi edellyttänyt.

Kampanjassa kunnallisvaalien lykkäämistä ja enemmistövaaleja vastaan kommunistit eivät tällä kerralla olleet yksin. He saivat tukea sosialisteilta, sosialidemokraateilta ja tasavaltalaisilta, mikä on eräänä osoituksena siitä, että Tambronin hallituksen kukistumiseen johtanut kamppailu fasisteja vastaan on lujittanut työläisten ja Italian demokraattisten voimien yhtenäisyyttä.

Vaalit merkitsevät jälleen myös poliittisen kamppailun kiihtymistä Italiassa. Niiden merkityksestä puhui jo Palmiro Togliatti "Unita"-lehden vuosijuhlilla, jotka tänä vuonna pidettiin Ferrarassa, joka kuuluu kommunistien vahvimpiin linnoituksiin. Hän totesi mm., että puolueen jäsenmäärä on jo ylittänyt 1,790,000 joka on enemmän kuin vastaavana aikana viime vuonna. Uusia jäseniä on tänä vuonna liittynyt 137,000, kun vastaava luku samalta ajalta viime vuonna oli 117,000. Lehdistöä varten on jo kerätty 765 milj. liiraa, joten tavoitteeksi asetettu miljardin liiran summa on mahdollista saavuttaa. Viime vuonna asetettiin tavoitteeksi 500 miljoona ja päästiin 600 miljoonaan.

ULKOPOLIITTINEN PALAPELI

Vaalien alla Italian ulkopoliittinen asema on muodostumassa mielenkiintoiseksi. Pääministeri Fanfani ja ulkoministeri Segni ovat käyneet virallisia neuvotteluja Adenauerin kanssa Varesessa ja de Gaullen kanssa Pariisissa. Neuvottelujen tulokset on pidetty jotakuinkin hämärän peitossa, joskin Italian ja Länsi-Saksan hyväksymässä julkilausumassa herättää huomiota "täydellisen yksimielisyyden" voimakas tähdentäminen.

Lehtien kirjoittelusta voidaan kuitenkin päätellä, että Fanfani ja Segni ovat asettuneet tukemaan Adenauerin linjaa ja ovat siten poikkiteloin de Gaullen kanssa. Lähtökohtana on tällöin epäilemättä pyrkimys olla ärsyttämättä Washingtonia ja Lontoota, joiden suunnitelmat ovat ristiriidassa de Gaullen hankkeiden kanssa tähdentää Ranskan "suuruutta". Samalla — siltä näyttää — Italian hallitus yrittää esittää länsiliittoutuneiden keskuudessa jonkinlaista "välittäjän" osaa, jotta "läntinen solidaarisuus" ei alkaisi selvemmin rakoilla.

Se ajaa linjaa, että USAn johtaja-asemaa ja asettaisi kyseenalaiseksi ja että liittoutuma julkisuuden edessä esiintyisi rakoilematta, koska se "kommunismin vastaisuudellaan" voisi tällöin kerätä itselleen enemmän "arvovaltaa" laajojen kansankerrosten keskuudessa. Täten Italian ulkopolitiikka niveltyy elimellisesti myös sisäpolitiikkaan, jossa Italian porvaristo on tähän mennessä ratsastanut ennen kaikkea kommunistien vastustamisella.

Don-haalilla suuri syystoiminnan avajaisjuhla 25 p.

Toronto. — Nyt se valtava ja kauan odotettu Don-haalin avajaistilaisuus on sitten ensi sunnuntaina, alkaen kello 4 ip. Täällä Torontossa ei ole ollut muutamaan viikkoon isompaa kulttuuritilaisuutta suomalaisilla lukuunottamatta pienempiä kotipaarteja ja siksi on kuulunutkin vähän napinaa, että Tarmola suljettiin liian aikaisin, että ei ole minne menisi sunnuntaisin, mutta nyt sitten päästään ensi sunnuntaina Don-haalille. Tämä tilaisuus onkin todella arvokas joten siitä voi nyt nauttia loman jälkeen kaksin kerroin. Ohjelmassa tulee esiintymään meidän uusi jouhiorkesterimme joka varmasti saa yleisön jakamattoman suosion ja entä sitten se uusi miesten lauluryhmä. Varmaankin jokainen haluaa tulla katsomaan ja kuulemaan mikä se sellainen miesten lauluryhmä on, jo nämä kaksi numeroa ohjelmassa ovat tervetulleita uutuuksia. Ohjelma tulee olemaan kauttaaltaan hyvää ja arvokasta jos vielä mainitsen Finlandia-kuoro, Yrityksen voimistelijat, runoja, yksinlaulua, hanurinsoittoa, puhe, yksinäytöksinen näytelmä, y.m. Ravintola tulee olemaan erikoisemmin juhlakuntoon järjestetty. Jokainen Toronton ja ympäristön lukija muistaakin sitten saapua näihin suuriin Donhaalin syysjuhliin jotka p.detään ensi sunnuntaina, syyskuun 25 pnä alkaen kello 4 iltapäivällä.

* * *

Muhoksen Mimmi on myöskin kovassa touhussa Donhaalilla ja tulee pian esiintymään ramppivalossa, mutta allekirjoittanut ei ole saanut vielä haraviinsa koska esiintymispäivä on. Sattuu että Mimmi itse tai joku hänen seuralaisistaan tulee siitä ilmoittamaan lähemmin, että seuratkaa Vapautta tarkasti. Pian siitä tullaan kuulemaan, ainakin parin kolmen viikon kuluttua jo nähdään Mimmi näyttämöllä, ja silloin tulee salintäyteinen joukko seuraamaan Mimmin touhuja.

— Victor.

SAULT STE. MARIE, ONT.

Pyhän Marian Ev. Lut. kirkossa on sunnuntaina, syysk. 25 p:nä suomenkielinen jumalanpalvelus klo 9,45 a.p. ja engl.kielinen klo 11 a.p. Illalla klo 7,30 on ohjelmatilaisuus ryhmä II:n järjestämänä. Ohjelman jälkeen on tarjoilua.

Maanantaina, syys. 26 p:nä klo 2—4 i.p. on käytettyjen tavarain myynti pianorahaston hyväksi kirkkokuoron järjestämänä. Kahvitarjoilua myynnin aikana.

Sunnuntaina, Lokak. 2 p:nä klo 7 illalla on seurakunnan syyskokous. Aikuisjäsenten läsnäolo välttämätön.

Vihitty: Hra Uwe Ulrich Teubert ja nti Brenda Towell vihittiin avioliittoon kirkossamme lauantaina, syysk. 17 p:nä 1960. Todistajina olivat Iris ja William Gillespie.

Kastettu: Andrew William Mänttäri, synt. elok. 2 p:nä 1960, kastettiin kodissaan sunnuntaina, syysk. 18 p:nä 1960. Pojan vanhemmat ovat hra Pertti Antero Mänttäri ja vaimonsa Iris Anneli, o.s. Jokimäki. Kummit ovat Elsa ja Väinö Jokimäki, Hilkka Häkkinen ja Sampo Mänttäri. — Martti Ahonen.

— Vastasyntynyt elefantti painaa noin 200 paunaa.

"ITÄ-SAKSALLA TÄYDELLINEN MÄÄRÄYSOIKEUS ALUEELLAAN"

Berliini. — Berliinin neuvostoliittolainen komendantti, kenraali Nikolai Zaharov on torjunut läntisten virkaveljiensä vastalauseen Itä-Saksan hallituksen suorittamien kulkurajoitusten takia, jotka aiheutuivat länsisaksalaisten Berliiniin suunnittelemasta kahdesta joukkokokouksesta.

Zaharov sanoo vastauksessaan — se julkaistiin tiistaina — että Itä-Saksan hallituksella on täysi määräysoikeus aloilla, jotka kuuluvat sen suvereenisuuteen. Tämä koskee myös Saksan väestön liikkumisvapautta Itä-Saksan alueella.

Zaharov syyttää samalla kolmea länsivaltaa siitä, että ne käyttävät väärin Länsi-Saksan ja Länsi-Berliinin välisiä liikenneyhteyksiä. Niinpä ilmakäytävät on tarkoitettu yksistään tarvikkeiden kuljettamiseksi länsivaltojen Länsi-Berliinissä oleville varuskunnille. Vastuu militaristien ja revanshiainesten kuljetuksia Länsi-Berliiniin amerikkalaisilla, englantilaisilla ja ranskalaisilla lentokoneilla on Yhdysvalloilla, Englannilla ja Ranskalla, sanotaan Zaharovin vastauksessa.

SITÄ JA TÄTÄ

HYVÄ NEUVO

Farmari vieraili ensimmäistä kertaa suuressa kaupungissa. Hän meni cocktail-baariin ja tilasi oluttta.

"Kuinka paljon olutta myytte päivittäin", tiedusteli hän tarjoilijalta.

"Noin 40 tynnyriä", vastasi tarjoilija.

"Haluatteko tietää miten voisitte myydä 80 tynnyriä?"

"Kahdeksankymmentä tynnyriä?" sanoi tarjoilija ihmeissään. "Kuinka?"

"Yksinkertaista", vastasi farmari. "Pankaa lasit täyteen."

PARLAMENTISSA

Mies meni poikansa kanssa parlamenttitaloon ja poika seurasi istunnon alkamista.

"Miksi pappi rukoili kaikkien noiden miesten puolesta, isä?"

"Ei hän tehnytkään niin. Hän vain heitti silmäyksen miehiin ja rukoili kansan puolesta."

HUONO OMATUNTOKO?

Kaksi kesäleskeä tapaa toisensa rautatieaseman edessä.

— No veliseni, miksi olet noin allapäin?

— Vaimoni ei tullutkaan maalta sillä junalla, jolla hänen piti. Ja nyt pelkään, että hän on tullutkin jo eilen.

USAn lavastussuunnitelma -- "suuria puheita" omille, äänettömyys NLlle

Washington. — Amerikkalaisissa piireissä laadittiin viime viikolla suunnitelma diplomaattista offensiivia varten YK:n yleiskokouksen istuntoa varten, jonka istunnot alkavat syyskuun 20 pnä ja johon m.m. Neuvostoliiton pääministeri Hrushtshev osallistuu.

Pres. Eisenhower puhuu YK:ssa torstaina ja valtiosihteeri Herterille järjestetään myös puhetilaisuus New Yorkissa.

New York. — Lehdistön olisi [illegible] täydellisesti, mitä Hrushtshevilla on mielessään [illegible] saapuu New Yorkiin YK:n yleiskokouksen istuntoon, sanoi ekspresidentti Truman lehdistökonferenssissa maanantaina.

Eräissä virallisissa amerikkalaisissa piireissä on ehdotettu, että lehdistö [illegible] "pimentäisi Hrushtshevin". Johtavien lehtien julkaisijat eivät kuitenkaan ole yhtyneet tähän käsitykseen motivoiden kantaansa sillä, että sanomalehden ensimmäisenä tehtävänä on levittää uutisia huolimatta siitä, mitä mieltä lehti itse tai Yhdysvaltojen kansa on niistä henkilöistä, joita uutiset koskevat. Turner Catledge New York Timesistä, [illegible], on sanonut kysymyksestä seuraavaa:

— [illegible] Hrushtshevin vierailu New Yorkissa [illegible] New York Times [illegible].

J. R. Wiggins Washington Postista mainitsee, että Hrushtshevin vierailua käsitellään sillä tarmolla, jolla [illegible].

Vaadimme YKn valvomaan kansanäänestystä, sanoo Algeria

Tunis. — Tästelemme ennen kaikkea saadaksemme YK:n järjestämään kansanäänestyksen Algeriassa [illegible] tiedotusministeri Yazid lehdistökonferenssissa Tunisissa ennen kuin hän lähti New Yorkin keskiviikkona. Hän johtaa Algerian tasavallan hallituksen [illegible], joka seuraa YKn yleiskokouksen tulevaa istuntoa.

[illegible] tämän kysymyksen [illegible] YKssa, Yazid sanoi. [illegible] Ranskan ja Algerian [illegible] pahempaa — meidän [illegible] todellisuudessa [illegible].

PÄIVÄN PAKINA

Pikkumaisuuden maailmanennätyksiä

Pikkumaisuus ei pue sen paremmin kansakuntia ja valtioita kuin yksityisiäkään.

"Minä otan paijani pois ja menen leikkimään omaan pihaan"-käsityskanta on huonossa huudossa lastenkin keskuudessa, mutta kun siitä tehdään valtakunnan ja kaiken lisäksi suurvallan ulkopolitiikan yksi kulmakivi, niin silloin ovat asiat jo pahemmin kuin pirun kaulalla.

Kuinka pikkumaiseksi voi suurmaankin ns. valtiomiehet painua silloin kun heillä ei ole sen parempia kortteja käytettävänä, siitä on saatu joitakin surkeita esimerkkejä rajan eteläpuolelta.

Viime viikolla tiedoitettiin Washingtonista ikäänkuin suurenakin diplomaattisena voittona, että Kuuban pääministeri Fidel Castroa yritetään kaikella tavalla häväistä ja loukata kun hän tulee YKn Yleiskokouksen istuntoon maansa valtuuskunnan johtajan ominaisuudessa.

Pantakoon tässä yhteydessä merkille pari tärkeätä seikkaa: Yhdysvaltain hallitus ei voi estää minkään YKn jäsenvallan hallituksen jäsenen saapumista mainitun laitoksen kokoukseen. YK ei ole New Yorkissa Washingtonin herrojen armosta vaan vissien kansainvälisten sopimusten pohjalla. Mutta Washingtonin herrat politiikot yrittävät vaikeuttaa YK:kin työtä niin paljon kuin mahdollista silloin kun "pelätään" että YKn kokouksessa voidaan tehdä joitakin ei-haluttuja aloitteita ja päätöksiä aseistariisumisen hyväksi. Niinpä siis, kun Kuuban pääministeri Castroa ei voitu estää saapumasta New Yorkiin, hänen liikuntavapauttaan rajoitettiin kuitenkin jyrkästi "turvallisuussyiden" vuoksi.

Kuinka valheellinen tämä "turvallisuusveruke" on, se näkyy siitä, että samanlaisia liikuntarajoituksia ei ole pantu; esimerkiksi Egyptin pääministeri Nasserille, jolla on Yhdysvalloissa poliittisia vihollisia varmasti enemmän kuin Castrolla.

Ja miten tätä pääministeri Castron "turvallisuutta" sitten edistetään?

AP:n uutistiedon (syysk. 16 p.) mukaan oli kaksi hotellia kieltäytynyt vuokraamasta huoneistoa pääministeri Castrolle. Mainitun uutistiedon mukaan pääministeri Castrolle ja hänen seurueelleen oli varattu huoneet kahdestakin hotellista — mutta kun kuliisientakaiset voimat olivat tehneet "turvallisuuspalvelunsa", nämä hotellit ilmoittivat, että he eivät vuokraakaan huoneistoa Kuuban valtuuskunnalle!

"Edward Spatz, Shelburne hotellin omistaja ja liikkeenhoitaja sanoi, että hän teki aikaisemmin päivällä alustavan sopimuksen . . . sanoi . . . 'kyllä minulla olisi tilaa. Minä otan vastaan muut (Kuuban edustajat) mutta en Castroa. Hotellini saisi huonoa mainostusta jos hän olisi täällä . . .'"

Sen surkeampaa pikkumaisuutta voidaan tuskin ajatella kuin se, että naapurimaan valtion päämieheltä evätään poliittisista syistä majoituspaikka!

Mutta vielä enemmän ovat Washingtonin herrat munanneet itsensä maailman yleisen mielipiteen silmissä Neuvostoliiton pääministeri Hrushtshevin suhteen.

Tunnustaen aatteellisen vararikkoutumisensa sikäli, ettei Yhdysvalloissa voida asiapitoisesti väitellä pääministeri Hrushtshevin kanssa, naapurimaan korkeat valtiomiehet turvautuivat samanlaisiin pikkumaisuuksiin mr. Hrushtshevin kuin pääministeri Castronkin suhteen.

Kaiken lisäksi pantiin satamatyöläisten union oikeistojohto valmistelemaan ainutlaatuista mylvintää vierailijan "kunniaksi". Tosiasia nimittäin on, että Yhdysvaltain valtiodepartmentti vastaa satamatyöläisten oikeistojohdon edesottamisista, sillä millään tavalla se ei ole yrittänytkään näille mylviäisten järjestäjille opettaa säädyllisyyden aakkosia puhumattakaan nyt siitä, että virallinen taho olisi tuominnut sen kuten säädyllisyys vaatisi.

Ei ole varmaan kunniaksi sen paremmin Yhdysvaltain hallitukselle kuin satamatyöläisten union oikeistojohdollekaan se kun lehdissä kerrottiin jo viime viikolla, että mainitun union johto järjestää 400 miestä käsittävän mylvijäjoukon vastaanottamaan neuvostoliittoliasta M. S. Baltika-laivaa New Yorkin satamassa. Mainittujen uutistietojen mukaan näiden mylvijäin tehtäväksi oli annettu marssia Baltika-laivan lähettyvillä, mylviä ja heittää solvauksia ulkomaalaisille valtiomiehille, jotka ovat tulossa — pantakoon merkille — ei Yhdysvaltoihin, vaan YKn Yleiskokoukseen keskustelemaan aseistariisumisesta ja muista tärkeistä päivän kysymyksistä. Ja että tämä kumma "vieraanvaraisuus" saisi perusteellisesti sakilaisluonteen, ko. uutistiedoissa kerrottiin, että mylvijöiksi palkatuille opetetaan "venäjänkielistä kiroamista"!

Mahdollisesti tällainen surkeus kuuluu nykyajan amerikkalaiseen elämäntapaan. Mutta mikäli se heijastaa Yhdysvaltain politiikkojen ja heidän hallituksensa luottamusta oman asiansa oikeuteen, niin heidän asemaansa ei todellakaan sovi kadehtia. Ja mikäli tällaisten mylvijäisten ja liikuntakieltojen järjestäminen heijastaa Yhdysvaltain hallituksen tavoitteita kansainvälisen ilmapiirin parantamiseksi tai aseistariisumissopimuksen allekirjoittamiseksi, niin silloin on todettava, että yhtä kurjat ovat sen tavoitteet kuin menettelytavatkin!

Myöntää kuitenkin täytyy, että Washingtonin ns. valtiomiehet ovat nyt saavuttaneet maailmanennätyksiä — pikkumaisuudessa.

— Känsäkoura.

club news

What Do YOU Think?

Religion- History V - Hinduism

By L. B.

(Continued)

Between 800 B.C. and 500 B.C. the Hindu priesthood made its position secure. The now familiar pattern of arranging and devising an immense range of complicated and absolutely indispensable religious rites, which they alone could perform properly, was evolved by the priesthood, making its position secure. In their now indispensable position they were able to turn their attentions to the philosophy of Hinduism, that is, to Brahmanism. The period between 500 B.C. and 100 B.C. marks one of the greatest and most productive speculative periods in the history of religion. The basic philosophies developed by a group of mystics who lived as hermits in the forests and prepared a remarkable series of books and documents known as the Upanishads. This series notes the philosophic change of basis from Polytheism to Monotheistic Pantheism. No apology is made for the use of these terms. Such terms are convenient short-hand means of discussing certain ideas. Rather than repeat in its full the explanation of the ideas each time that it appears, such recurring ideas are so-named to shorten discussions. The ideas behind the names are relatively simple, but the laziness which most of us have become accustomed to has made such reading appear difficult since the habit of pulling out the dictionary seems to be a lost art. In this example the explanation will be made to show how easy it is, but future use of such terms without explanation will be made, with no apology.

Polytheism (Gr. Polus, many; theos, god). A theory that Divine reality is numerically multiple, that there are many gods. Similarly Monotheism would be the theory that Divine reality is embodied in only one god. Pantheism (Gr. Pan, all; theos, god). The doctrine that reality comprises a single being of which all things are modes, moments, members, appearances or projections. Thus the movement was away from the belief in many gods to the belief in one god, or basic principle (monotheistic) and the presence of this god or principle in all things (pantheism). The other gods were not eliminated, but remained in a superhuman but lesser role. One might analogize their new position with that of the angels in the Christian religion.

The Upanishads can apparently be summarized in five main philosophic ideas; Firstly, the basis, or unchanging enduring something which does not change even though the outer forms may change in time, the ultimate reality, is called Brahma.

Secondly, the individual basic self is called Atman. It is in reality identical with Brahma, but in a restricted sense. The universal self or Brahma is spread throughout the universe and is present in the individual as Atman. When you take a bottle of water from the ocean, it is now enclosed and takes the form of the vessel holding it, but the water is still the very same as the water in the ocean.

Thirdly, all of the external world is illusory (Maya), and it exists only in relation to the self. This is a good example of our Western idea of idealism which we shall consider more fully at a later time. A very restricting, but possibly illuminating example may be given. The external world appears to us to exist. However we have only our imperfect senses to gather data which is brought together in the mind to give impressions. These impressions may, however, be incorrect since the data fed to the mind may be incorrect or incomplete. For instance, two men looking at an apple from two differing angles. The light striking the apple bounces back to the eyes of the onlookers where they make an impression, and this impression is brought to the respective minds of the onlookers. One man may see a red apple, while from another angle the other may see a red and light green apple, while the other may see an apple of a certain shape and a leaf attached, while the other may see no leaf or stem. From his personal point of view each is seeing the same apple but would describe it differently. In addition supposing that one were colour-blind, or blind in one eye, or completely blind. The world and everything in it exists to us only as we personally see or know it to exist. With all facts considered it may exist differently, or possibly not at all. Or possibly the world we see is actually a universal idea or thought put in our minds so that we think we see it as we do. Enough for this at present, we shall pursue this more fully at a later time.

Fourthly, life is evil and the individual's climb to unity with Brahma, or entry into Nirvana, is a fight against the temptations and snares of outward pleasures.

Fifthly, existence involves the infinite sense of re-birth or reincarnation with progress or regress depending upon one's last life. This material or worldly existence is thought to be an undesirable struggle. Left as such, this theory would leave us with the idea of hopelessness, a never-ending procession of lives. The great advance made by the Upanishads gives an answer to this infinite series. The hope is held out to the believers of a final release from this endless cycle. By advancing up the scale steadily, re-birth after rebirth, one can finally enter Nirvana and become one with Brahma, and thus end the Cycle of Lives. This idea of final redemption or hope is the key to the adherence and popularity of Hinduism.

This theory, though in many ways a melancholy one, appears to supply many answers to questions which the Christian religions find embarrassing. For instance, the Christian idea of the possibility of going to Heaven if one does not sin during one's life-time is sorely questioned in the case of a child dying immediately after birth. Is this child not fortunate in that it fulfills the requirements for entry into Heaven since it has not had an opportunity to sin? Shouldn't we kill all children immediately they are born to assure them a certain passage to Heaven? How unfortunate for the rest of us who have been allowed to live as long as we have and thus sin as often as we have, and thus lessen our chances. To the Hindu, however, this child has only quickly ended one of its lives in a long series. Since this short life did not prove the child's true worth one way or another, presumably it will be re-born in another body and be given an opportunity to prove it's worth. It would thus appear that ideas that appear at first glance to be far-fetched and unusual, may, on closer examination and study answer more questions and be closer to the truth than our own pet theories. **What do YOU think?**

— Dynamiikka, oppi voimista ja niiden aiheuttamista liiketiloista.

WORD-A-WEEK
By BACH

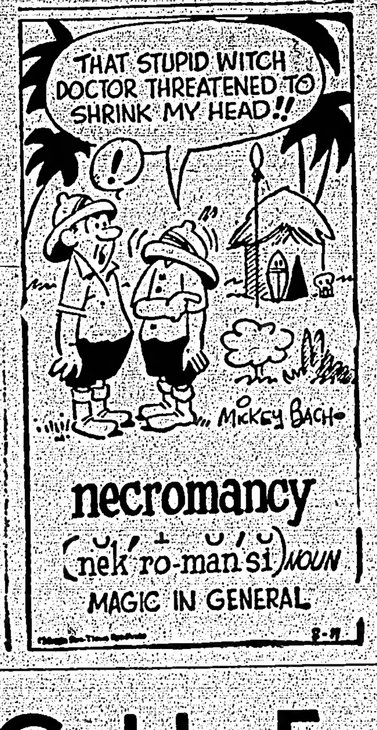

Gold - From the Sea?

Undoubtedly high upon the list of metals for which man would supposedly gladly sacrifice a limb must be gold.

Why?

Simply because it is rare, pretty and extremely malleable or workable.

Did I list rarity? Well, truthfully, gold is rare as far as the visible portion of the earth's crust is concerned. However, if one were to remove all of the gold from seawater he would find himself possessor of ten billions tons of the "noble" metal. At the present value of gold, this would bring the worth of the Atlantic Ocean alone to four hundred million million dollars.

For hundreds of years chemists dreamed of separating this gold from ocean water. Gradually they learned to do this but the methods were almost worthless except for partially satisfying scientific curiosity.

You see, even though the amount of gold in the waters of the oceans is great, the amount of water is much greater; so that as far as volume is concerned, one finds five to two hundred fifty parts gold to each one hundred million parts seawater.

Not many are blessed with the overabundance of funds or shortage of gray matter required to waste forty, sixty or eighty dollars for twenty dollars worth of gold.

But do not lose hope; all is not lost.

Now in the Soviet Union, the chemist's dream is coming true because of amazing new substances know as "ion exchange resins" or ionites.

So, what are ionites?

All water contains dissolved chemicals in the form of ions having either positive or negative charges. Ionites, when placed in water, seek out these ions, entrap them and remove them from the water.

An oft-used example of this is a method of purifying or softening water. The minerally "hard" water flows though a bed of ionites and emerges free of harmful salts. However, this isn't the end of the ionites, for they can be cleansed easily and used indefinitely.

Most exciting to a large number of persons is the fact that processing water with ionites is extremely cheap.

Is gold being extracted from seawater? Perhaps; perhaps not. But, in the words of one of the numerous publications which earlier carried the report of this discovery "no scientific barrier exists any longer . . . extracting gold from the sea will be a practical reality." For, at last report several months ago, only certain technical difficulties remained to be solved. (I repeat, the report appeared several months ago.)

Silver has lost some of its former prestige and value because it is being extracted from water with ionites. I wonder what uses gold will be put to when its as cheap as copper? — A. T.

With the Editors

It won't be long now when the leaves change colour followed by the chilly winds of November and then the snows of winter. Even with fall and winter sports we will find ourselves indoors more often. What better time to start writing to Club News.

We welcome a brand new contributor (A. T.) this week and L. B. has another part on "Hinduism." We hope that L. B. will one day explain (in these columns) how he researched such a large subject.

Ebyn haalilla pidetään tanssit tk. 24 päivänä

Eby. — Ebyn haalille on järjestetty hauskat tanssit tk. 24 pnä alkaen kello 9 illalla. Tervetuloa läheltä ja kaukaa tanssimaan ja nauttimaan hauskasta illasta. Nämä ovat viimeiset tämän vuoden tanssit. Tulee taas pitkä talvi istua kotona. — M.

ME-mies Alley punnittiin kevyeksi Helsingissäkin

Thomas korkeutta 215 — Hyökinpuro antoi sooloesityksen puolella peninkulmalla

Helsinki. — (KU) Keihäänheiton ME-mies Bill Alley punnittiin kevyeksi myös Helsingin stadionilla pidetyissä kansainvälisissä suurmessukisoissa, mutta sensijaan tummapintainen korkeushypyn ME-mies John Thomas osoitti olevansa omaa luokkaansa voittaen korkeushypyn tuloksella 215. Toiseksi sijoittunut Hellen ylitti 198. 5,000 metrillä yltyi Reijo Höykinpuro yleisön innoittamana juoksemaan sooloillen hyvän ajan 14.06,4. Myös 1,500 m juoksu oli kilpailullisesti hyvätasoinen Salosen ja USAn Dellingerin joutuessa kovaan loppukiritaisteluun, aikaa käyttivät molemmat miehet 3.47,6 Salosen voittaessa. Keihässä riitti Kuisman viimeisellä kiskaisema 74.78 ylivoimaiseen voittoon.

Pituushypyssä, seipäässä ja kolmiloikassa olivat kilpailussa mukana olympiakisoissa olleet miehet, jotka voittivatkin lajinsa. Pituushypyssä Jorma Valkaman voittotulos oli 752, seiväshypyssä Eeles Landström oli tiukalla Jonassonin kanssa, mutta veti kuitenkin pitemmän korren tuloksellaan 450. Kolmiloikassa Rahkamo sai tällä kertaa tyytyä numeroihin 15.34.

1500 m juoksussa otti Simo Saloranta heti alussa ohjakset käsiinsä ja kiskaisi muuhun joukkoon selvän raon. Viimeisen kierroksen takasuoralla Salonen, Dellinger ja Vuorisalo menivät kuitenkin ohi ja loppusuoralla joutuivat kaksi ensinmainittua kovaan kamppailuun, joka päättyi Salosen voittoon.

400 metrillä jenkit jakoivat kärkipaikat. Southern voitti ajalla 47,0 selvästi Rooman kisojen loppukilpailumiehen Youngin. Hellstenkin oli mukana mutta jätettiin viimeiseksi. Viestissä jenkkien joukkueessa juoksivat mm. Alley ja Thomas.

Tuloksia:

1500 m: 1) Olavi Salonen 3.47,6, 2) Robert Dellinger, USA 3.47,6, 3) Olavi Vuorisalo 3.47,9, 4) Simo Saloranta 3.52,4.

Kuula: 1) Jarmo Kunnas 16.63, 2) Raimo Vedenoja 16.60, 3) Raimo Leino 16.19.

Pituus: 1) Jorma Valkama 752, 2) Juhani Manninen 740, 3) Pekka Hartikainen 732.

Keihäs: 1) Väinö Kuisma 74.78, 2) Eero Jaatinen 70.02, 3) Bill Alley USA 69.13.

Seiväs: 1) Eeles Landström 450, 2) Per-Olof Jonasson 440, 3) Matti Sutinen 420.

5000 m: 1) Reijo Höykinpuro 14.06,4, 2) Tapani Kurki 14.36,3, 3) Pekka Höykinpuro 14.39,4.

400 m: 1) Eddie Southern, USA 47,0, 2) Earl Young, USA 47,7, 3) Penti Rekola 48,0, 4) Jussi Rintamäki 48,2.

Kolmiloikka: 1) Kari Rahkamo 15.34, 2) Yrjö Tamminen 15.22, 3) Matti Järvi 15.11.

Korkeus: 1) John Thomas USA 215 (uusi Stadionin ennätys), 2) Henrik Hellen 198, 3) Eero Salminen 198.

Amerikkalaiset voittivat lajinsa Malmön kisoissa

Malmö. — Tiistaina täällä pidettyihin yleisurheilukilpailuihin osallistui useita amerikkalaisia tähtiurheilijoita jotka myöskin voittivat lajinsa.

Seiväshypyn voitti olympiamestari Don Bragg tuloksella 4.50. 400 metrin aidat olivat Davisin heiniä, joka käyti nihin aikaa 50,5.

Keihäänheiton voitti Al Cantello, jonka pisin keihäskaari oli 74.90. 110 metrin aidat voitti Willie May ajalla 14,1.

Australian Herb Elliott voitti mailin ajalla 3.58.6. Ruotsin Waern aika 3.59,0.

— Devalvaatio, toimenpide, jolla arvoltaan alentunut paperiraha myös nimellisesti ja virallisesti alennetaan arvoon, mikä sillä todellisuudessa on.

Canada at the Olympics

The seventeenth modern Olympic games are now over, and indeed many Canadians will say "thank goodness that's all over with."

The performance of Canada's athletes at these games was one of the poorest in modern times. Witness our basketball team. They were eliminated and sent home even before the Olympics began.

We must not by any means blame the athletes — they did the best they could under the circumstances. The main blame for our poor showing must be placed on the Canadian people themselves.

Canada must adopt a much more realistic attitude towards amateur athletics and physical fitness than has been shown in the past. At best it has been a hit and miss affair with most of our better athletes receiving their training and coaching from American universities through athletic scholarships.

To develop athletes who can compete with best in the world, (and there is absolutely no doubt that we do have the potential) we must develop a wide and far reaching sports participation program, government financed and sponsored if it proves necessary, with the greatest emphasis placed on mass participation.

Only through mass participation, (quality from quantity) coupled with the best training and coaching facilities, can we hope to reach the high standards in existence in many countries of the world.

Part of the answer is an all-embracing physical fitness program for the whole of Canada. Part of the answer is training high-calibre instructors and providing adequate facilities — for example, our track and field and swimming facilties are almost non-existent. Part of the answer is organizing international meets in Canada covering many of the Olympic sports events. Part of the answer is reaching the people of Canada, of creating in them an awareness of the problem. In this the sports departments of our large daily newspapers could play a leading role — by giving much wider coverage to amateur athletics, and in general raising the status of amateurism in Canadian athletics. Most of the sports departments of our daily newspapers are very sneering, deprecating and condescending in their attitude towards amateur sports, while in every case they extoll the virtues of professional sport. There are far greater returns to be made from sports participation than merely monetary ones.

ISKUN JÄRJESTÄMIEN KILPAILUJEN TULOKSET

Port Arthur. — Täällä viime sunnuntaina kauniin syksyisen sään vallitessa pidettiin onnistuneet urheilukilpailut Iskun järjestämänä. Vaikkakin kilpailuihin oli heikko osanotto samoin yleisökannatus, nähtiin siellä kuitenkin kauniita ja tiukkoja kamppailuja urheilijain välillä.

Alle 14 vuotiaiden tyttöjen Judy Perlin ja Julie Fergusonin välillä käytiin joka lajissa tiukka kilpailu, Julie 13 v. Iskun tyttö voitti South Porcupinen juhlilla alle 16 vuotiaiden tyttöjen pituushypyn hypäten silloin 4.36, mutta ei tällä kertaa päässyt samaan tulokseen ja joutui häviölle kilpakaverilleen Judylle. Aili Kaarela tunnetaan enempi voimistelijana, mutta ottaa osaa aina urheilukilpailuihin ja heitti kauniin kaaren kiekkoa paikalta yli 15 metriä ja jos Aili kiinnittäisi huomionsa pyörähdykseen saisi varmaan hyviä tuloksia kiekossa. Alle 11-vuotisissa Pat Matson on ilmiömäisen luontainen juoksussa ja olikin paljon edellä kilpakavereitaan.

400 metrillä nähtiin kaunista juoksua jossa D. Molyneux 56.2 on omaa luokkaansa. Seuraavana tuli alle 17 vuotias B. Lewinski 58.7, joka kävi kovan loppukirin R. Suutarin kanssa.

Kovin ja jännittävin kilpailu käytiin Int. Co-op. pokaalista Bill Lewinskin ja Karl Kaarelan välillä alle 17-vuotisten sarjassa 3-ottelussa ja niinpä Bill sai tämän pokaalin vuodeksi haltuunsa pistemäärällä 280.27 Karlon saadessa 277.91. Karl nuoresta iästään huolimatta teki South Porcupinessa 5.30 tuloksen pituushypyssä ja korkeutta pääsi 1.55 samoin juoksi 100 m paremmassa ajassa. Tässä sitä nähdään kuinka kunto voi lyhkäisessäkin ajassa laskea jos ei pidä harjoituksia yllä, mutta Karl voi ensi vuonna yrittää paremmalla onnella.

International Osuusliike on lahjoittanut tämän kiertopalkinnon aikoinaan ja siitä ei viimeiseen kuuteen vuoteen ole kilpailtu niin arvokas kuin tämä pokaali onkin. Sitä ei koskaan saa kilpailija omakseen vaan, joka kesä kilpailtaessa se muuttuu sen voittajalle pienen muistopokaalin, jonka osuusliike vuosittain lahjoittaa kaiverretulla muistokilvellä 3-ottelussa alle 17-vuotiaille pojille.

KILPAILUJEN TULOKSET:

Pojat alle 12 vuoden:

Kuula: 1) Michael Muzyha 6.28; 2) Don rönroos 5.48.

Pituushyppy: 1) M. Myzyha 3.37; 2) Don Grönroos 5.48.

60 m. juoksu: 1) M. Myzyha 10.2; 2) D. Grönroos 10.8.

Pojat alle 17-vuoden:

Kuula: 1) Karl Kaarela 10.57; 2) Jamie Purdy 10.14; 3) Bill Lewinski 9.95.

Pituushyppy: 1) B. Lewinski 516; 2) K. Kaarela 4.94; 3) J. Purdy 4.41.

100 m. juoksu: 1) B. Lewinski 12.4; 2) K. Kaarela 12.8.

Pisteet: B. Lewinski 280.27 ja K. Kaarela 277.91.

Miehet yli 45-vuotiaat:

Kiekko: 1) A. Widgren 24.78; 2) P. Voutilainen 22.59; 3) K. Kaarela 20.06.

Pituushyppy: 1) A. Widgren 4.27; 2) K. Kaarela 4.14; 3) P. Voutilainen 3.58.

60 m. juoksu: 1) A. Widgren 9.0; 2) P. Voutilainen 9.6; K. Kaarela 9.6.

Miesten yleinen sarja:

100 m. juoksu: D. Molyneaux 12.3.

Kiekko: D. Molyneaux 27.62.

Kuulantyöntö: 1) Salonen 11.78; 2) Suutari 11.67; 3) A. Widgren 10.44.

400 m. juoksu: 1) D. Molyneaux 56.2; 2) B. Lewinski 58.7; 3) Suutari 59.0.

Tytöt alle 11-vuotiaat:

Pituushyppy: 1) Pat Matson 2.57; 2) Aira Pukkala 2.42; 3) Holly Ferguson 2.31.

60 m. juoksu: 1) Pat Matson 10.8; 2) Holly Ferguson 12.2; 3) Aira Pukkala 12.2.

Naiset yleinen sarja:

Kuulantyöntö: 1) Judy Perlin 6.66; 2) Julie Ferguson 6.54; 3) Aili Kaarela 6.25.

Kiekko: 1) Aili Kaarela 15.33; 2) Judy Perlin 14.31; 3) Julie Ferguson 12.06.

Pituushyppy: 1) Judy Perlin 4.30; 2) J. Ferguson 4.03; 3) A. Kaarela 3.40.

Ikämies Widgren on tänä kesänä ollut omaa luokkaansa, mutta tuleepa taas toinen kesä, jolloin kanssakilpailijat koittavat. — P. V.

Liitoon kuulumattomien kanssa on nyt oikeus kilpailla

Helsinki. — Kansainvälisen Painiliiton kongressissa, joka pidettiin ennen olympiakisoja Roomassa, täsmennettiin ratkaisevalla tavalla kansainvälisen liiton sääntöjä siitä osin mikä koskee liiton jäsenten kilpailumahdollisuuksia liittoon kuulumattomien kanssa, kertoi Kansan Uutisten edustajalle Neuvostoliiton painiliiton edustaja. Neuvostoliiton esityksestä kongressi päätti yksimielisesti sääntömuutoksesta, jonka mukaan kansainväliseen liittoon kuuluvat maat voivat ja saavat olla kilpailukosketuksessa kansainväliseen liittoon kuulumattomien valtakunnallisten liittojen kanssa. Kokouksessa oli läsnä myös Suomen Painiliiton puheenjohtaja Arvo Himberg, joka ei kuitenkaan käyttänyt asiasta puheenvuoroa.

Kuten oheinen uutinen kertoo, Suomen olympiarauhan rikkomiseen ratkaisevalla tavalla vaikuttaneen painiliiton väitteet joutuvat tämän jälkeen aivan uuteen valoon.

Kansainvälinen Painiliitto on nyt astunut ratkaisevan askeleen kohti niitä selvennyksiä, joita TULn taholtakin on kaivattu. Enää ei voida väittää ,kuten Suomessa tehtiin ennen olympiakisoa, että kansainväliset säännöt estävät painiliiton miehiä astumasta samalle matolle TULn painijain kanssa. Sääntöjen täsmennystä on pidettävä erittäin tervetulleena ratkaisuna. Kansainvälisessä painiliitossa ovat päätöksen sanelleet urheilulliset näkökohdat ja se merkitsee samalla sitä, että porvarillinen taho Suomessakin menettää mahdollisuutensa vedota kansainvälisen liiton sääntöihin toimeenpannessaan poliittista ajojahtiaan.

Iskun voimistelu-harjoitukset tiistaisin

Port Arthur. — Iskun voimisteharjoitukset alkavat ensi tiistaina ja jatkuvat tiistaisin. Lasten harjoitukset 7—8 illalla ja aikuisten 8—10 illalla. Harjoitukset pidetään CSJ:n Port Arthurin osaston haalilla 316 Bay St.

Meillä on käytettävänä melkein kaikki voimistelutelineet ja lämmin haali. Yleisohjauksesta huolehtii P. Voutilainen ja jokaisissa harjoituksissa harjoitetaan muokkausvoimistelua, johon voivat osallistua niin vanhemmat kuin nuoremmatkin.

Harjoitukset pidetään samanaikaisesti niin naisille kuin miehillekin. Samoin tytöille ja pojille. Siis tervetuloa. — P. V.

Joseph P. Thompson
(1957) LTD.
HAUTAUSTOIMISTO
132 Carlton St., Toronto, Ontario
(Ainoa osoitteemme)
ALEX COLLINS, johtaja
WA. 1-3971 — WA. 1-1793

Ron Ayriss
FLORIST
"Kukkasovitelmamme erikoisalamme"
Puhelin HU. 5-2918
695 BAYVIEW AVENUE
(Lähellä Eglintonia)
TORONTO, ONT.

Dr. R. SAVIJÄRVI
SUOMALAINEN HAMMASLÄÄKÄRI
598 Bayview Ave.
Toronto Ontario
Puhelin HU. 5-1177
Vastaanotto tilauksen mukaan.

ARVOISIEN ASIAKKAIDEMME HUOMIOON!
VIKING MEAT & SAUSAGE CO.
Suomalaisten lihajalosteiden valmistaja Torontossa
10 Willison Sq. EM. 3-7616
(1 kulma etelään Dundas-Spadina kulmasta)
Myymme kaikkia laatuja tuoretta lihaa, lihajalosteita, säilykkeitä, juustoja, leipää y.m. ruokatavaraa suoraan tehtaalta. Avoinna maanant.—torst. 8—6, perj. 8—7.30, lauant. 8—5.

ÄLÄ VÄLITÄ — ANNA MANKISEN VÄLITTÄÄ
Jos olet talon osto tai myyntiaikeissa soita MR. R. HEYNO HO. 1-1114
UNO MANKIN REALTOR
392 DANFORTH AVE. TORONTO, ONTARIO
Toronto Real Estate Boardin jäsen

W. C. MCLAUGHLIN LTD., Realtors
360 BLOOR ST. E. — TORONTO
(Toronton Real Est. Boardin Jäsen)
36 vuoden kokemus kiinteimistöjen ostossa, myynnissä tai vuokraamisessa. Olemme aina valmis Teitä palvelemaan. Soittakaa:
LAURI A. LATVA
Konttori: WA. 4—1146 Kotiin: HU. 1—0474
VALTUUTETTU VALAN OTTAJA.

MATKAPALVELU
Edustamme kaikkia laiva- ja lentolinjoja, bussi- ja rautateitä. Palveluksemme on maailmanlaajuinen. Passeja, Viisumeja, Lahjapaketteja,
Kysykää Miss Pontson

VAKUUTUKSIA
Keskustelkaa kanssamme kun tarvitsette minkälaista vakuutusta hyvänsä itsellenne, kodillenne tai liikkeellenne.
Kysykää Olavi Nummista

Soittakaa tai kirjoittakaa tottunutta, varmaa palvelua varten
O. K. JOHNSON & CO. LIMITED
697 BAY STREET, TORONTO 2 EMpire 6—9488

SUOMALAINEN LEIPOMO
Valmistaa ruoka- ja kahvileipää, korppuja, leivonnaisia y.m. leipomoalan tuotteita.
ERIKOISKAKKUJA TILAUKSESTA
Lähetetään myös maaseudulle
PARKWAY BAKERS
Ake Saarinen, kondiittori
290 Queen St. West Toronto 2-B, Ontario
Puhelin EM 3-7676

Nimen yhtäläisyyden vuoksi on entinen toiminimemme BI-RITE MOTORS muutettu uudeksi toiminimeksi
SAMPO MOTORS
Ilmoitamme samalla, että myymme edelleen uusia
SKODA-autoja
Varastossamme on myös saatavana käytettyjä autoja halvalla: Skoda-avoauto -60, Volkswagen -60, Dodge -56, Meteor -53, Chevrolet -51. — Palveluksessamme on myös automaattivaihteiston kirjaamiseen erikoistunut mekaanikko.
Suoritamme myös autokolari- ja maalaustöitä.
SAMPO MOTORS
479-485 Spadina Ave. Puh. WA. 3-9742, WA. 2-7658
Toronto, Ontario
kotiin: Virtanen WA. 4—0552, Nurvo LE. 7—3086
Akerlund WA. 5—4919

Moottorien uudelleen langoitusta. — Sähkötyökaluja, pumppuja y.m. korjataan. — Liikelaitosten jäähdyttäjien myynti ja palvelu.
SEAMEN'S
106 S. Cumberland St.
Puh. DI 5-8333 — Port Arthur, Ont.

LEO'S B/A SERVICE
Kunnostetaan kaikenmallisia autoja. B/A autorenkaita ja välineitä
Puhelin 4-8231
Cumberland ja Munro kat. kulm.
Port Arthur Ontario

RAKENNUSKAUSI ALKANUT!
Meiltä saatte kaikenlaisia rakennustarpeita.
THUNDER BAY LUMBER CO.
(FORT WILLIAM) LTD.
HENKILÖKUNNAN OMISTAMA
HENKILÖKUNNAN JOHTAMA
"Kuuluisa palvelustaan"
Puh. 3-7469
516 Simpson St. Fort William

Kaikkea rautakauppa-alaan kuuluvaa tavaraa
LANGILA HARDWARE LTD.
PUHELIN 4-3508
10 Cumberland St. N.
Port Arthur, Ontario

Milloin hyvänsä tarvitsette ruokatavaraa, lihaa tai miesten vaatetusta, ostakaa ne osuuskaupastanne
International Co-op Stores Ltd.
176 S. Algoma Street Port Arthur, Ontario

SUDBURY JA YMPÄRISTÖ

MUISTILISTA

Naistenkerhon bingopaartit Finnish-haalilla tänä iltana alkaen klo 7.30.

"Viiden vekkulin" harjoitukset Finnish-haalilla ensi tiistaina kello 7.30 illalla.

CSJ:n Sudburyn osaston yleinen jäsenistön kokous pidetään Finnish-haalilla ensi viikon tiistaina alkaen kello 7.30 illalla.

"Virtaset ja Lahtiset" esitetään Finnish-haalilla ensi sunnuntaina alkaen kello 7.30 illalla.

"Virtaset ja Lahtiset" harjoittelevat Finnish-haalilla tänä iltana kello 7. Puvustonhoitajat mukaan.

Alertsin bingopaartit Työn Puistossa ensi maanantaina. Jälleen on tilaisuus saada hyviä voittoja ja samalla pelataan "jäkkipotti". Pelaamaan aletaan kello 8 illalla, joten on hyvä olla alussa paikalla.

Vapauden johtokunnan kokous torstaina, syyskuun 29 pnä klo 8 illalla li.kkeen konttorissa.

Jos haluatte päivästä toiseen seurata maamme työkansan tärkeimpiä kysymyksiä, niin
TILATKAA VAPAUS!

Siviilipuolustusjärjestö ei kiinnosta sudburylaisia

Sudburyn ja piirin Civil Defence Control Committeen nimi on virallisesti muutettu Sudbury Area Emergency Measures Organizationiksi.

Tämä johtuu ennenkaikkea siitä, että ihmiset eivät olleet ensinkään kiinnostuneet siviilipuolustusjärjestön toimintaan.

"Monissa tapauksissa ihmiset eivät tiedä mitään siviilipuolustuksesta eivätkä halua tietää", sanoi järjestön virkailija mrs. Velma Donegan siviilipuolustuskomitean kokouksessa maanantaina. "Kunnallisten asioiden hoitajain kiinnostus asiaan tarvitaan, niin kyllä ihmiset seuravat."

Liittovaltion ja maakuntien siviilipuolustusdepartmentit muuttivat nimiään joku aika sitten koska nimi aiheutti vastenmielisyyttä, sanoivat siviilipuolustuskomitean virkailijat valtuuston kokouksessa tiistaina.

"Menivätpä jotkut ihmiset niinkin pitkälle, että kieltäytyivät kirjoittamasta nimeään korttiin koska luulivat siten liittyvänsä aseellisiin voimiin", sanoi mrs. Donegan.

Kaikki katsomaan Virtasia ja Lahtisia ensi sunnuntaina

Varoitamme vielä kerran, että hauskan illan menettää jokainen, joka ei ensi sunnuntaina saavu Finnish-haalille nauttimaan näyttämön esityksestä. Näytelmä "Virtaset ja Lahtiset" on kaikin puolin hauska ja mielenkiintoinen ja sellainen näytelmä, jossa riittää reippautta alusta loppuun asti.

Kuten ilmoituksesta voitte nähdä, löytyy esittäjäin joukosta useita nuoria, vasta ensi kertoja näyttämöllä esiintyviä, toisia harvemmin nähtyjä ja muutamia vakituiseen esiintyjäjoukkoon kuuluvia. Varmaankin tutustuminen tulee olemaan mielenkiintoinen.

Saapukaa joukolla syyskauden toiminnan avajaistilaisuuteen ensi sunnuntaina! Esitys alkaa kello 7.30, ravintolalippujen myynti tuntia aikaisemmin.

Haalilla tavataan sunnuntaina ja palkitaan näyttelijäin aherrus!

Sudburyn osaston yleinen jäsenistön kokous tiistaina

CSJ:n Sudburyn osaston yleinen jäsenistön kokous pidetään Finnish-haalilla ensi viikon tiistaina kello 7.30 illalla.

Silloin tullaan toimittamaan äänestys Sudburyn alueen edustajista Järjestömme vuosikokoukseen, joka pidetään lokakuun 1 pnä täällä Sudburyssa.

Samalla myöskin keskustellaan Järjestömme edustajakokouksessa esille tulevista asioista. Vapauden yhtiökokous pidetään lokakuun 2 pnä ja tiistain kokouksessa on tilaisuus keskustella lehtiliikkeemme asioista.

Koska tiistaina pidettävä kokous on erittäin tärkeä, niin toivottavasti kaikki jäsenet, joilla ei ole voittamattomia esteitä, saapuvat kokoukseen.

Visan kokous ensi sunnuntaina

Visan kokous pidetään Wanupin haalilla ensi sunnuntaina kello 3 ip. Kokouksessa käsitellään hyvin tärkeitä asioita, josta syystä kaikkien jäsenien pitäisi tulla kokoukseen. Uudet jäsenet ovat tervetulleita. Haalilla tavataan ensi sunnuntaina.

VARMUUDEN VUOKSI

— Niin, mitä hän sanoikaan teistä?

— Että minä olen lakooninen.

— Mitä se merkitsee?

— En minäkään tiedä, mutta annoin hänelle varmuuden vuoksi päin kuonoa.

"Harvestibingo" lokakuun 6 pnä

"Hyvää ei anneta koskaan paljon, tavataan sanoa. Tämä pitää paikkansa myöskin harvestibingoon nähden sillä ne pidetään vain kerran vuodessa. Nyt ne järjestetään lokakuun 6 päivän iltana ja varmaankin tällaiseen jymytilaisuuteen saapuu runsaasti pelaajia.

Harvestibingon palkintona tulee luonnollisesti pääasiassa olemaan kaikenlaiset maataloustuotteet, joita ympäristön farmarit ovat mielihyvin lahjoittaneet menneinä vuosina ja varmaankin tekevät samoin tänäkin syksynä. Näitä palkintoja otetaan vastaan Finnish-haalilla ja Vapaudessa. Joka ei voi niitä toimittaa näihin paikkoihin haetaan ne mielihyvin kotoa.

Illan kohokohtana tulee luonnollisesti olemaan erikoisbingo, johon palkinnoksi hommataan noin 20 paunan painoinen kalkkuna. Kannattaa siis tulla pelaamaan esi lokakuun 6 pnä kello 7.30 illalla Finnish-haalille.

Entisen McKimin asukkaat valittavat mittarivuokrasta

Lockerby-Gatshell Ratepayers Associationin lähetystö esitti tiistaina valituksen kaupunginvaltuustolle sen johdosta kun kaupunkiin liitetyn entisen McKimin kunnan monien asukkaiden täytyy maksaa sähkömittareista vuokra vaikka he ovat ostaneet ne, monet $33.50 hinnasta, ennenkuin alue liitettiin kaupunkiin. Nyt he dän täytyy maksaa vuokraa niistä.

"Me pidämme sitä epäoikeutettuna", sanoi lähetystön puhemies Tom Buchanon. "Se on aivan samanlaista kun ostaisi auton käteisellä ja senjälkeen myyjä sanoisi, että ostajan täytyy maksaa auton käyttämisestä vuokraa kuukausittain."

Pormestari Bill Edgar sanoi, että mittarin vuokra on ainoastaan 15 senttiä kuukaudelta eli $1.80 vuodessa. Jos päätettäisiin palauttaa niistä maksu kaupungin edessä olisi vaikea tehtävä arvioida kunkin mittarin h.nta tällä hetkellä. Hän huomautti, että "vanhan kaupungin" asukkaat ovat myöskin maksaneet mittarinsa vedestä perityn maksun mukana.

"Jos me ostaisimme takaisin nämä mittarit, niin meidän pitäisi ottaa velka maksaamme ne ja asukkaat kullakin alueella täytyisi maksaa tästä aiheutuvat kulut ja lisäksi velasta johtuvat korot. En näe, että he voittaisivat tässä paljoakaan", sanoi valtuusmies Riel.

Asiasta ei tehty mtiään päätöstä.

"Me haluamme tietää mihin verot nousevat tässä kaupungissa", sanoi Buchanon. "Ollaan saavuttamassa sellainen asema, jolloin ihmisten ei kannata asua Sudburyssa Jos voisin myydä asuntoni myisin sen. Elliot Lakella saatiin huomattava verojen takaisin palautus ja minusta tuntuu että se johtui lautakunnan painostuksesta. Sudburyn kaupungin valtuuston myöskin pitäisi painostaa hallitusta."

"Hallitus pitää Elliot Lakea traagillisena kaupunkina, mutta ei Sudburya", sanoi pormestari Edgar.

Uusi silta avattiin maanantaina liikenteelle

Espanola. — Maanantaina avattiin täällä liikenteelle Spanish-joen yli johtava uusi 620 jalkaa pitkä silta. Satoja ihmisiä oli paikalla kun Ontarion tieministeri Fred M. Cass toimitti virallisen avausseremonian.

Tämän sillan rakentaminen kesti neljä vuotta. Uuden sillan rakentaminen tuli välttämättömäksi senjälkeen kun vanha silta murtui raivauskonetta kuljettavan trokin a'la v. 1952. Tämän jälkeen rakennettiin vanhan sillan perustalle tilapäinen Bailey-silta, jota on käytetty viimeiset kahdeksan vuotta.

Sillan korkeus on 60 jalkaa normaalivesirajasta ja se on tasassa maantien kanssa. Sillalle pääsee suoraan kummastakin päästä maantietä kun sensijaan vanhalle sillalle johtava tie teki mutkan. Uusi silta helpottaa suuresti liikennettä Espano!aan ja Manitoulin saarelle.

Kirjoituksia "Jouluun"

Vapaus-kustannusliikkeen toimesta tullaan tänä vuonna, kuten monina edellisinäkin, kustantamaan joulujulkaisu "Joulu".

Joulun toimitus kääntyy täten canadalaisten ja myöskin Yhdysvalloissa asuvien suomalaisten kynäilijäin puoleen pyynnöllä, että he avustaisivat Joulua kertomuksilla, kulttuuri- ja yhteiskuntaelämän katsauksilla, novelleilla ja runoilla. Myöskiu kuvat suomalaisten toiminnoista, merkkihenkilöistä ja merkkitilaisuuksista ovat tervetulleita.

Kaiken Jouluun aiotun aineiston tulee olla perillä lokakuun 25 päivään mennessä.

Joulun toimitus.

— V. 1949 porojen lukumäärä Suomessa oli 138,000.

Sudburylaisille tunnettu unionisti kuollut

Sudburyn alueella hyvin tunnettu kaivostyöläisten union järjestäjä George Anderson kuoli sydänhalvaukseen tiistaina Edmontonissa. Kuollessaan hän oli 52-vuotias.

30-luvun alkupuolella Anderson työskenteli Falconbridge Nickel Minesin kaivoksessa ja näytteli johtavaa osaa International Union of Mine-Millin osasto 239:n perustamisessa, joka oli Mine-Millin osasto 598:n edeltäjä. V. 1936 hänet nimitettiin Mine-Millin kansainväliseksi järjestäjäksi. Tuhannet Sudburyn ja ympäristön kaivos- ja sulattimotyöläiset tunsivat George Andersonin horjumattomana työläisten oikeuksien puolustajana.

Hän oli Mine-Millin kansallisen johtokunnan jäsen ja aikaisemmin hän toimi useita vuosia Mine-Millin läntisen piirin presidenttinä. Mine-Millin Canadan jaoston perustamisessa Anderson näytteli johtavaa osaa.

Häneltä jäi jälkeen vaimo, kaksi tytärtä ja kaksi lastenlasta.

Vain yksi poliotapaus Sudburyn alueella kuluvan vuoden aikana

Sudburyn terveysjärjestön johtaja tri J. B. Cook sanoi keskiviikkona, että kuluvan vuoden aikana on Sudburyn alueella todettu vain yksi poliotapaus ja oli sitä mieltä, että näiden tapausten vähentymiseen on ratkaisevana tekijänä ollut poliovastainen rokotus.

Hän sanoi, että Valleyn alueella oleva lapsi tuotiin sairaalaan koska hänellä todettiin olevan tulehdus aivoissa. L a b o r a toriotutkimuksen kautta todettiin, että kysymyksessä on poliosairaus.

Tällä hetkellä, sanoi tri Cook, "lapsi on täydellisesti parantunut, hän ei saanut halvausta ja voi erinomaisen hyvin. Onneksi hän oli saanut kolme poliovastaista rokotusta."

Hän sanoi että ilman epäilystä rokotteella on suuri merkitys poliotapausten vähentymiseen sillä kuluvana vuonna on vähemmän poliotapauksia kuin yhtenäkään vuonna ennenkuin poliovastainen rokotus alkoi huolimatta väestön lisääntymisestä.

Poliorokotusta saa missä hyvänsä Sudbury and District Health Unitin klinikassa.

ISTUTTAKAA SYKSYLLÄ -- ILOITKAA KEVÄÄLLÄ

Liekin viime numerossa julkaistiin J. Saikkosen oheellinen ajankohtainen kirjoitus koskien kukkien ja puiden istuttamista syksyllä:

Syyskuun aikana, vieläpä ensi kuun alkupuolellakin, on parhain aika istuttaa monivuotiset kukkakasvit, kuten pioonit, ploxit, delviinit, lupiinit ja monet muut. Ne, jotka ovat ennestään suuria pensaita, voidaan ottaa ylös ja halkoa pienempiin osiin ja sitten istuttaa uudelleen.

Piooneissa on huomioitava se, ettei hautaa liian syvälle kukkasilmuja, vain tuuman verran maata silmujen päälle. Ne kyllä kasvavat syvään peitettyinäkin, mutta kukkivat vähän, jos ollenkaan.

Kaikki tässä mainitut kukkalajit kestävät tämän alueen talven peittämättä. Syksyllä istutettuina ne juurtuvat hyvin ja ensi kesänä kukkivat täyttä päätä. Puita voi myöskin nyt istuttaa, joko villistä metsästä tai taimistoista ostettuja. Omena ja luumupuita ei kannata tällä alueella yrittää kasvattaa. Olen itse kokeillut 50 vuoden ajalla kestävämpiä lajeja ja ovat ne joitakin vuosia menestyneet, antaneet vähän satoakin, mutta sitten taas on sattunut sellainen talvi, joka on tappanut ne. Täydellisesti menestyvät ainoastaan niin kutsutut Crab Apple puut. Niissä on kaksi parasta lajia Dolgo ja Trancendet. Molemmat runsassatoisia ja täysin tämän alueen talven kestäviä. Omenapuita tahtovat talven aikana lumen alta kuoria hiiret. Tämän voi helposti estää käärimällä sääskiverkkoa puun tyven ympärille, alasyrjä tuuman verran maan sisälle ja noin jalan korkeudelle. Keväällä saa verkon ottaa pois.

Mansikoitakin voidaan näin syksyllä istuttaa. Niitä on satoja eri lajeja, mutta parhain ja eniten viljelty on vanha hyvä laji, Dunlop nimeltään. Mansikkain viljelijäin ainainen harmi on ollut rikkaruoho, jolle ei tahdo pärjätä ahkerinkaan uurastaja, puhumattakaan laiskansutjakoista. Jos joskus vain käväisee niitä pelmuuttamassa, niin sitä hullummin yltyy rikkaruoho kasvamaan. Siinäkin asiassa on tapahtunut sen verran edistystä, jotta voidaan sanoa siitä kiusasta päästyn. Maa peitetään halvalla tervapahvilla, siihen leikataan reiät taimien kohdalle ja silloin rikkaruoho kuolee pahvin alla, maa pysyy tasaisen kosteana, marjat ei likaannu, tuhohyönteiset ei tykkää pitää kortteeria tervan hajussa. Halvinkin pahvi kestää siinä kaksi vuotta. Monin paikoin, missä puretaan rakennuksia, saa pahvin ilmaiseksi, tarkoitukseen kun kelpaavat rikkinäiset palasetkin.

Tämä neuvo pätee hyvin pikkuviljelyksiin, isoihin alueisiin nähden on juttu jo toinen.

Tiesittekö, että

— Lanka hehkulampun sisällä toisinaan saavuttaa 5,000 asteen kuumuuden Fahrenheitia.

— Viime vuonna kävi 5 051.700 turistia Ranskassa, joka oli 24 pros. enemmän kuin edellisenä vuonna.

— Pesusienellä ei ole suuta, vatsaa, eikä hermosäikeitä ja se on yksi alhaisimmista elämän muodoista.

Foot & Goring Ltd.
Vakuutuksia - Kiinteimistöjä
Kiinteimistölainoja
PUHELIN OS. 4-4092
52 Elm St. East Sudbury

North End Bakery
ELLI JA ARVI LEINALA
395 Melvin Ave. Sudbury, Ont.
Puhelin OS. 5-6811

KESTO-KIHAROIDEN KESKUS
Ensiluokkainen palvelus

Balmoral Kampaamo
SIGRID KETOLA, omistaja
11 Cedar St. Puh. OS. 3-1590
Rautatien vieressä Sudbury

JACKSON & BARNARD
UUSI HAUTAUSTOIMISTO
Puhelin OS. 3-3611
233 Larch Street Sudbury, Ontario
Hautauksia alhaisilla hinnoilla — Huolellinen palvelus

COAL & FUEL OIL
ÖLJYÄ JA KOLIA
Nyt voitte ostaa laatupolttoaineita vähittäismaksuilla . . . Automaattinen öljypalvelumme huolehtii öljysäiliönne täyttämisestä.
Lämmityslaitteiden edustajat ja ylöspanijat
DAVEY FUELS SUDBURY LIMITED
Puhelin OS. 5-5647
177 KATHLEEN ST. WEST SUDBURY

Refreshing

JUOKAA...
SILVER FOAM
VIRVOKE-JUOMIA
★
TILATKAA YKSI LAATIKKO TÄNÄÄN
Doran's Northern Ontario Breweries
LIMITED
185 Lorne St. S. PUHELIN OS. 5-7561 Sudbury

RITARI AGENCIES LTD.
VAKUUTUS- JA MATKAILUTOIMISTO
7 Cedar St. Sudbury Puh. OS. 5-5685

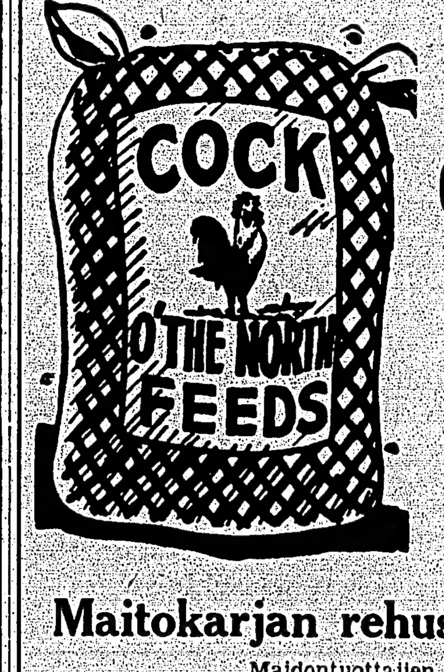

Valmistamamme
REHUSEOKSET OVAT SUOSITTUJA
koska ovat aina
TUNNETTUJA TEHOSTAAN
AINA TUOREITA JA LUOTETTAVIA

Maitokarjan rehuseoksia
Maidontuottajien lempirehuseoksia

16% maitokarjan seos melassin kera	3.80
24% maitokarjan seos melassin kera	4.25
32% maitokarjan seos melassin kera	4.55

Ylläolevat hinnat 100 paunalta.

Vasikkain rehuseoksia
Kasvattavat tuottoisaa maitokarjaa

24% vasikkain alotusjauhot 50 lbs. 2.85 — 100 lbs.	5.50
18% vasikkain kasvattaja 100 lbs.	5.20

Siipikarjan rehuseoksia
Kaikki siipikarjan rehuseokset saatavissa "pellet" tai "crumbles" muodossa — lisämaksua 20c sadalta.

Kananpoikain alottaja, sulfan kera	4.80
Kananpoikain kasvattaja	4.40
18% munitusmäski	4.50
Osterin kuoret 2.40 Rouhe	1.65

Ylläolevat hinnat 100 paunalta.

SUOMALAINEN PALVELU
Edward Grain LTD.
COCK O' THE NORTH LAATU REHUSEOKSIA
SIEMENIA, VILJAA JA SUOLAA
66 ELM ST. WEST PUH. OS. 5-6421 SUDBURY

TILATKAA VAPAUS!

Suomessa vuoden suosituimmaksi äänestetty elokuva!
"Nykyajan nuoret" naurattavat nyt canadalaisia
Mika Waltarin riemukkaassa elokuvassa
"KURITON SUKUPOLVI"
SUDBURY, Finnish Hall perjantaina 23 p. klo 8.00.
WANUPIN HAALILLA, lauantaina, syysk. 24 p. klo 8.00.
SUOMIRANNALLA, sunnuntaina, syysk. 25 p. klo 8.00 ill.
TORONTO, Hung. House, 245 College St. tiistaina ja keskiviikkona, syyskuun 27 ja 28 p. klo 7.00 ja 9.00 illalla.
Aikuiset $1 — lapset 25c. — Canadian Finnish Movies —
(13—17—20—22—24)

CSJ:n SUDBURYN OSASTON NÄYTTÄMÖ
— esittää —
Virtaset ja Lahtiset
FINNISH-HAALILLA
SUNNUNTAINA SYYSKUUN 25 PNÄ,
kello 7.30 illalla

HENKILÖT:	ESITTÄJÄT:
Mummu	Impi Mähönen
Herra Virtanen	Uno Koski
Rouva Virtanen	Rauha Mäki
Tuula } Virtasen lapset	Ilse Knaus
Marja } Virtasen lapset	Iris Hakala
Jyrki } Virtasen lapset	Douglas Grenon
Herra Lahtinen	Kalle Salo
Rouva Lahtinen	Norma Skuro
Kauko Lahtinen	Karl Palomäki
Pena, pärinäpoika	Harold Huhtanen
Veka, pärinäpoika	Ritva Kassinen

OHJAUS: K. SALO
PAIKAT EIVÄT OLE NUMEROITUJA

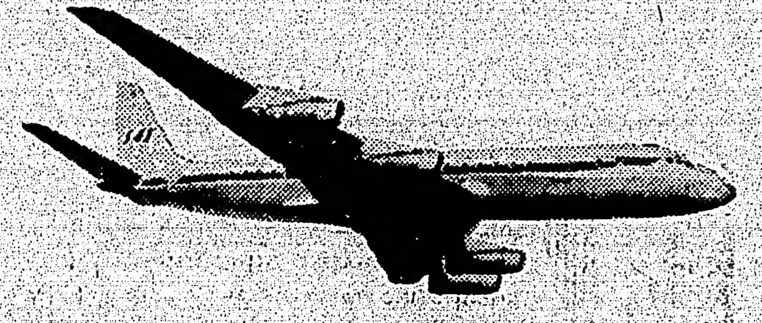

SAS Alentaa hintoja Suomeen jopa 20% saakka

ALKAEN LOKAKUUN 1 PÄIVÄ
. . . säästäkää $136 dollaria edestakaisin matkatessanne JET säästöluokassa 17 päivän huvimatkalla. Te kiidätte Atlannin yli tai napareittiä SAS DC-8C koneella, ainoa Jets, jossa on Maître de Cabine palvelu. Vieraillkaa myös muissa kaupungeissa ilman ylimääräisiä maksuja. Maksakaa myöhemmin? Aivan niin. Mutta käykää tapaamassa teidän SAS matka-asiamiestänne nyt — varsinkin, jos suunnittelette Joulun ja Uudenvuoden vierailua.
SCANDINAVIAN AIRLINES SYSTEM
244 Bay Street, Toronto, Ontario, EMpire 2-1568
323 Dominion Square Bldg., Montreal, P. Q., UNiversity 1-8311
SAS'in lentolinjaa edustavat:

O. K. Johnson & Co. Ltd.
Matkailutoimisto
697 BAY ST., TORONTO, ONT.
Puhelin EM. 6-9488

Ritari Agencies, Ltd.
Matkailutoimisto
7 CEDAR ST., SUDBURY, ONT.
Puhelin OS. 5-5685
(8—22)

SHERIDAN TEKNILLISEN KOULUN
ILMOITUS 1960—61
AIKUISTEN ILTALUOKISTA
REKISTERÖINTI KOULULLA KLO 7—9 ILL.
MAANANTAINA, TIISTAINA tai KESKIVIIKKONA, SYYSK. 26, 27 JA 28 PNÄ

AKATEEMISET AINEET
Algebra — 12 ja 13 luokkien
Kemia — 12 ja 13 luokkien
Geometria — 11 luokan
Historia — 11, 12 (tai 13) luokk.
Matematiikka — 9 ja 10 luokkien
Fysiikka — 11 ja 13 luokkien

LIIKEALAN AINEET
Kirjanpito
Pikakirjoitus ja konekirjoitus
Konekirjoitustaito I ja II

KOTIEKONOMIA
°*Emännän kurssi
Hattujen valmistus
Ompelu ja leninkiompelu

KIELET
Englantia uusille canadalaisille I ja II
°Ranskan puhekieli

- Jos 15 tai useampi halua kurssia jota ei ole tarjolla, niin pääopettaja voi sen aloittaa.
- Luokat alkavat lokakuun 4 pnä.
- Oppilaat jotka valitsevat yleisen kurssin akateemiset aineet, voivat olla vakuutettuja, että v. 1961—62 valitaan toisia aineita. Asettakaa päämääräksenne saada keskikoulun todistus.
- UUDET KURSSIT merkattu*.
  I—Alkeiskurssi
  II—Edistynyt
- Maksut: $10.00 kultakin kurssilta Sudburyn kaupungin asukkailta, $12.00 ulkopuolisilta. Puolimaksua otetaan kursseista merkattu°.
- Kurssien yksityiskohtainen luettelo on saatavissa rekisteröintiiltoina.
- Puhelimella OS 5-7509 tai OS 5-7500 saatte lisätietoja.

VERSTASAINEET
Automekaniikkoala (yleinen)
Piirustusala (Konepaja- ja arkkitehtialojen)
Sähköala I ja II
*"Electronics" (Radio- ja tv-teoria)
Konepaja-ala I ja II
Lämmitysinsinööriala
Puutyöverstasala
X-säde teknikoille

ERIKOISKURSSIT
°Piirustus (piirtäminen ja taidemaalaus)
°*Keramiikkaa
°*Liikealan taidemaalaus ja kuvitustaide
°*Nahkakäsityöala
°*Metallikäsityöala
°*Musiikin nautinto
°*Fyysillinen kuntoisuus naisille
°*Näytelmien ohjaus
°*Malminetsintä ja kivennäistiede
°*Puhujaoppi
°*Nukketeatteritaito

TAITOA — TIETOA — HARRASTUKSIA — KULTTUURIA
Tavatkaa tuttavanne ja hankkikaa uusia! Kehittäkää itseänne parempaan!
LIITTYKÄÄ AIKAISIN JA HENKILÖKOHTAISESTI